



MEMORIA ANUAL | 2021



Bci Seguros Generales S.A.
Estados Financieros

INDICADORES RELEVANTES 2017 – 2021

BCI SEGUROS GENERALES S.A.

valores en UF y %

	2017	2018	2019	2020	2021
Prima Directa	12.218.738	13.069.207	14.065.525	13.819.940	16.335.815
Resultado Operacional	564.522	641.854	585.969	1.039.463	1.843.002
Resultado de Inversiones	154.055	152.206	155.065	139.616	167.967
Resultado no Operacional e impuestos	-71.253	-104.988	-107.436	-235.772	31.815
<i>Resultado del Ejercicio</i>	647.325	689.072	634.085	943.306	988.806
Participación de Mercado ⁽¹⁾	12,9%	12,8%	13,2%	12,6%	14,4%
Retención Neta	88,30%	89,2%	87,8%	83,2%	83,2%
Siniestralidad Contable Retenida	55,0%	51,9%	53,9%	48,1%	50,5%
Costo Administración / Prima Directa	17,10%	18,8%	18,2%	18,9%	16,9%
Rentabilidad Inversiones	1,74%	0,53%	0,63%	0,00%	-3,96%
Resultado Ejercicio / Prima Directa	5,30%	5,3%	4,5%	6,8%	6,1%
ROE	25,2%	22,5%	19,5%	26,4%	24%

El Resultado no Operacional incluye, entre otros, intereses por primas, corrección monetaria e impuesto.

(1) Dato 2021 según participación de mercado a septiembre 2021.

CARTA DE LA PRESIDENTA

Junto con el Directorio que presido, nos complace dirigirnos a ustedes para informar el resultado de la gestión desempeñada y los hechos más relevantes ocurridos durante el año 2021.

Durante el año 2021, la Compañía ha desarrollado innumerables proyectos para mejorar el servicio virtual, la calidad de los procesos internos, especialmente orientados a mejorar la experiencia de nuestros clientes. Se está implantando un modelo de datos corporativo destinado a integrar toda la información transaccional de nuestros diferentes aplicativos y sistemas. Ello nos permitirá no solo tener mejor información y mediciones sobre nuestros procesos, sino también entender mejor a nuestros clientes y sus necesidades.

El año 2021, BCI Seguros Generales S.A. ha seguido en su proceso de crecimiento y consolidación de la comercialización a través de sus canales de distribución, mostrando un gran crecimiento en las ventas respecto al año 2020, acompañado de un exitoso desarrollo de su actividad, incrementando su participación en la comercialización a través de corredores, marcas automotrices, financieras y retailers, y también en la actividad de Bancaseguros a través del Banco de Crédito e Inversiones. Esta estrategia de diversificación en la comercialización de seguros ha permitido dar una mayor sustentabilidad al crecimiento de la Compañía, obteniendo así importantes economías de escala en la administración de los seguros en un mercado cada vez más competitivo.

Durante el 2021 se implementaron diversas iniciativas con el fin de entregar valor agregado a nuestros clientes, tanto en los procesos de contratación como en la postventa. Entre las iniciativas destacadas se encuentran: el nuevo portal para corredores llamada Oficina Virtual, con una serie de nuevas y mejoradas funcionalidades para la atención de sus carteras de clientes, incluyendo un conjunto creciente de productos, tanto de líneas personales como comerciales. En el ámbito de la estrategia de fidelización, se dio importantes avances en la plataforma LINK, permitiendo consolidar el Marketplace de vehículos como un sitio más completo y robusto, que ya permite la publicación de vehículos a través de numerosas integraciones con las principales concesionarias, además de avanzar en la integración de módulos de financiamiento y de reportes técnicos de apoyo a la decisión de compra de los usuarios. En los servicios operacionales, se logra avanzar significativamente en la optimización de procesos de cobranza y recaudación, incluyendo nuevos medios de pago, y una nueva solución que permite diversificar los proveedores de medios de pagos. En lo relacionado con la interacción con nuestros asegurados, se aceleró el desarrollo de soluciones basados en la atención virtual, principalmente a través del canal Whatsapp, donde se implementó además flujos completos de ventas de seguros SOAP y de seguros de auto.

En el ámbito de Siniestros de Vehículos se consolidó la nueva mesa de repuestos interna, logrando soportar el 100% de la gestión de subasta y compra de los casos gestionados de forma directa. También, en conjunto a la colaboración de Mutua Madrileña, se avanza significativamente en el nuevo sistema de toma de denuncias para vehículos, el cual se espera liberar en el primer trimestre de 2022.

Dentro del contexto de la pandemia, también se dio cumplimiento a exigencias legales para la comercialización del Seguro Obligatorio Covid-19, logrando, en tiempo ajustado, liberar tanto la plataforma de venta como de backoffice, permitiendo tener un rol preponderante en la comercialización de este nuevo seguro.

La pandemia nos llevó a tomar medidas en la aplicación de planes de continuidad operacional, con la mayor parte de los colaboradores trabajando de forma remota desde sus hogares y aquellos que concurrían a las oficinas con horarios más acotados y con medidas de seguridad sanitaria en el transporte privado proporcionado por la empresa. Esto permitió mantener la normalidad operativa frente a clientes, proveedores, reguladores y terceros en general, priorizando el dar apoyo a nuestros proveedores pymes en estas difíciles circunstancias.

Este año se ha caracterizado por la pandemia de Covid-19, situación que se ha administrado con éxito en la Compañía. Se han formalizado numerosos procesos para ser operados de forma remota, teniendo en cuenta que la mayor parte de colaboradores están en modalidad de teletrabajo. Se han adecuados los procesos de cobranzas para atender, caso a caso, a aquellos clientes que han presentado situaciones especiales por estar afectados por la crisis económica que se ha producido a nivel mundial, y que igualmente afectó y sigue afectando a nuestro país.

Cabe destacar que, durante este año, la Compañía ha hecho grandes esfuerzos para continuar con la difusión de su misión, los valores que la sustentan y también difundir su cultura al interior de la empresa. Hemos apoyado a nuestros colaboradores en teletrabajo con capacitación a distancia ayudándolos a mejorar nuestra productividad y manejo de herramientas tecnológicas apropiadas a esta nueva situación. Así hemos conseguido un resultado de clima laboral superior al 89%, lo que nos deja en la categoría de fortaleza en este ámbito.

La cartera de inversiones de la Compañía tuvo un ingreso mayor en 53% al esperado en un año de incertidumbre política, alta inflación y alza de tasas de interés. En este contexto, mantener inversiones a corto plazo nos permitió aprovechar el alza de tasas en la segunda mitad del año para mejorar el ingreso por intereses en la cartera de renta fija, logrando resultados un 38% más alto de lo esperado. Los fondos de inversión mostraron un gran resultado del 80% sobre lo esperado, principalmente por ventas con buena utilidad, mejor valorización de activos comprados con descuento y revalorización de fondos por mayor inflación. Así, continuamos la estrategia de diversificación y selectividad de las inversiones incrementando la participación en fondos alternativos.

En prima directa, al cierre de 2021 alcanzamos la primera posición del mercado con un 13,3% de participación. Las ventas crecieron en un 18,2% en un mercado que creció un 9,6%, por el crecimiento del ramo incendio y vehículos, manteniendo el liderazgo en prima directa de vehículos, generando un resultado final de BCI Seguros Generales S.A. que alcanzó las M\$ 29.475.582.-, con un aumento del 9,0% respecto al ejercicio anterior. La Compañía continuó aplicando políticas de suscripción rigurosas, una muy buena gestión en la reducción de los costos de siniestros y un extraordinario control de los costos de administración. La siniestralidad retenida alcanzada fue de un 50,5% real.

La Compañía, en la búsqueda del liderazgo e innovación de todas sus actividades, continúa haciendo un profundo análisis de sus riesgos y mitigadores a fin de incorporar los cambios del entorno y preparar la implementación de la supervisión basada en riesgo. En materia de gobiernos corporativos, los comités han operado regularmente y ya son parte de la institucionalidad del gobierno corporativo de la Compañía. Cada Comité cuenta con un mínimo de tres Directores, con sus correspondientes estatutos e informa al Directorio durante sus sesiones. El Directorio espera que este gobierno corporativo sea un aporte importante a la gestión de los riesgos de la Compañía fijando políticas y controlando su cumplimiento.

En suma, la Compañía ve un futuro desafiante frente a los cambios que están surgiendo en nuestro País y en el mundo, donde la función de las compañías de seguros es clave para el desarrollo de Chile, siendo necesario, a través del proceso de consolidación de los distintos canales de comercialización, mantener el esfuerzo en entregar un mejor servicio a nuestros clientes y desarrollar productos que mejoren su calidad de vida. Estamos confiados que ello traerá muy buenos resultados para los clientes, colaboradores y accionistas de la Compañía.



María Milagros Villa Oliveros
Presidenta
BCI Seguros Generales S.A.

ADMINISTRACIÓN

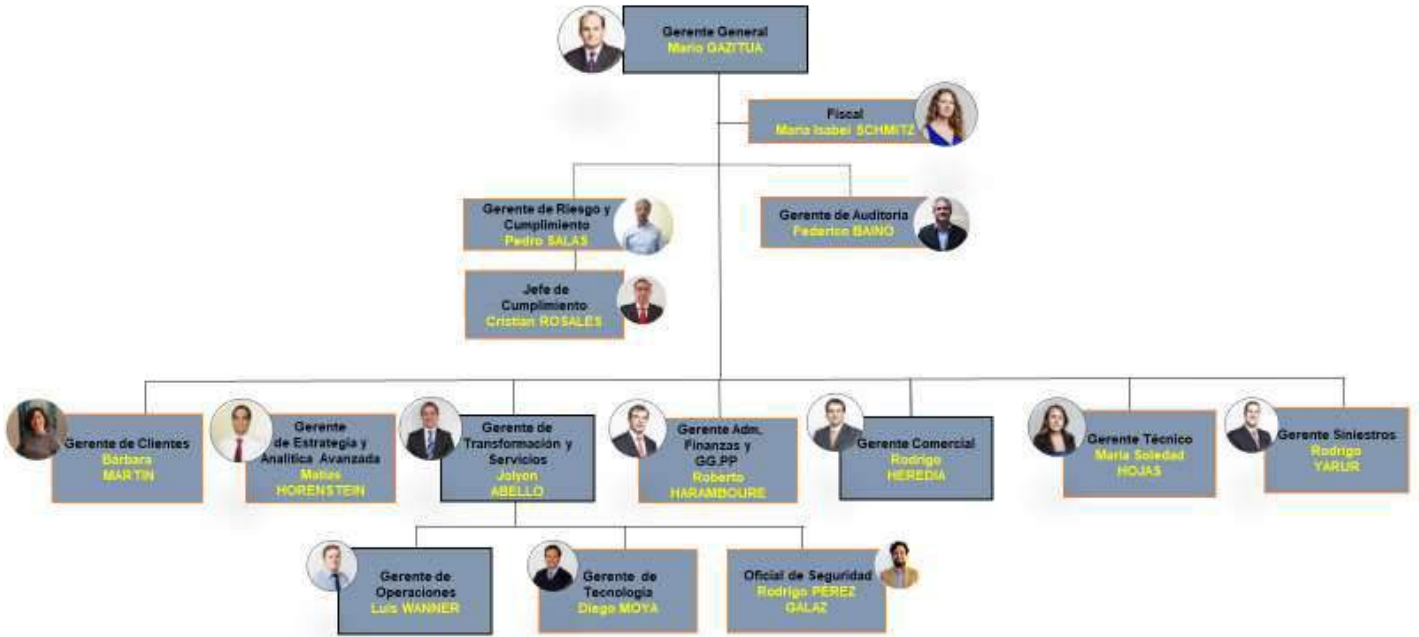

SUCURSALES

SANTIAGO

- **Casa Matriz**

Huérfanos # 1189, Pisos 2,3,4,5,6,7 y 8
Teléfono: (02) 226799200

REGIONES

- **Sucursal Iquique**

Jefe Sucursal
Maximiliano Pinazo Valenzuela
Thompson N° 127, Oficina 610
Teléfonos: (57) 2422892 - 2422894

- **Sucursal Talca**

Gerente Sucursal
Ximena Nova Muñoz
3 Oriente N° 1382
Teléfonos: (71) 2340654

- **Sucursal Antofagasta**

Gerente Sucursal
Jaime Mancilla Bahamondes
Argomedo N° 290
Teléfonos: (55) 2450050

- **Oficina Chillán**

Jefe Oficina
Carlos Villanueva Huilcaman
Libertad N° 673
Teléfono: (42) 2244493

- **Sucursal La Serena**

Gerente Sucursal
Miriam Vega Guerrero
Balmaceda # 2195 - Local 107
Edificio Portal las Higueras
Teléfonos: (51) 2473653

- **Sucursal Concepción**

Gerente Sucursal
Jeannette Sheward Muñoz
Chacabuco N° 485 Of. 201
Edificio Latincapital
Teléfono: (41) 2565750

- **Sucursal Viña Del Mar**

Gerente Sucursal
Claudia Donoso Carrizo
12 Norte 785, Local 1
Edificio Pamplona
Teléfonos: (32) 3145250

- **Sucursal Temuco**

Gerente Sucursal
José Luis Rojas Uribe
Av. España, N° 470, Of. 801, 802, 803 y 804
Teléfonos: (45) 2941966 - 2941967

- **Sucursal Rancagua**

Jefe Sucursal
Felix Rondon
Bello Horizonte N° 875, Of. 402
Teléfonos: (02) 29042290

- **Sucursal Puerto Montt**

Gerente Sucursal
Lorenzo Kohan Hurtado
Av. Pedro Montt N° 65, Of. 310
Teléfono: 65-2560880

NUESTRA HISTORIA

Junto con entregarles a nuestros clientes y colaboradores la Memoria 2021 como un resumen de las gestiones llevadas a cabo durante el año, hemos querido reconstruir, parte de la historia de BCI Seguros Generales S.A.

Somos una compañía con tradición. La historia de BCI Seguros Generales S.A, se inicia en 1936 con la constitución de la Sociedad Compañía de Seguros la Acción Social. En el año 1980 una reforma de estatutos lleva a cambiar la razón social a Compañía de Seguros Generales y Crédito Continental. Siete años más tarde, la Compañía adquiere todos los activos y pasivos de la Compañía de Seguros Generales La Austral S.A.

En el año 1992 el grupo asegurador de origen francés UAP, adquiere todos los activos y pasivos de la Compañía. En el año 1996, la Compañía se fusionó a nivel internacional con el grupo asegurador también francés AXA, tras lo cual su compañía en Chile modificó su razón social a AXA Seguros Generales S.A.

Con el paso del tiempo, fuimos adquiriendo nuevos capitales y socios. Lo que cambió definitivamente nuestro rumbo fue en el año 1998, cuando la sociedad de capitales locales "Empresas Juan Yarur S.A.C.", ingresa a la propiedad de la Compañía por medio de una alianza estratégica con el grupo francés AXA. A los pocos años de formalizada la alianza, el grupo AXA redefinió la orientación de sus negocios a nivel internacional y limitó sus inversiones en el cono sur, situación que determinó que el grupo Yarur adquiriera, en el 2002, el paquete accionario que mantenía el grupo francés en el holding AXA-BCI S.A (51%), modificando la razón social a BCI Seguros Generales S.A.

Hemos seguido un proceso de consolidación de diversos canales de distribución, potenciando el exitoso desarrollo de nuestra actividad.

En mayo de 2016 se firma un acuerdo por la venta del 40% de BCI Seguros Generales S.A. a MM Internacional SpA del Grupo Mutua Madrileña de España, líder en seguros generales en los últimos 3 años, quien se incorporó como un socio estratégico para la Compañía.

A fines de noviembre 2020, nuestra compañía avanza un nuevo paso en su relación con Mutua Madrileña, con la formalización de la toma de control de parte del Grupo Mutua Madrileña de España, sobre Bci Seguros Generales, con un 60% de participación, mientras que Empresas Juan Yarur quedó con un 40%.

El 2020, dentro de los cambios que se concretaron con este paso, María Milagros Villa Oliveros, directora general adjunta de Negocio Internacional y Participadas de Mutua Madrileña, pasó a ser la presidenta del directorio de Bci Seguros; Por su parte, Roberto Belloni Pechini, pasó a ser vicepresidente. Otro de los cambios efectuados tuvo relación con Carlos Spoerer Urrutia, quien fuera director de la Compañía desde el año 1999, dejó su cargo, para dar paso a Carlos García de la Fuente, como nuevo miembro del directorio.

LA EMPRESA

■ IDENTIFICACIÓN

BCI Seguros Generales S.A., es una sociedad anónima cerrada constituida de acuerdo a las leyes chilenas por escritura pública de fecha 24 de octubre de 1936, en la notaría de Santiago de don Luis Cousiño Talavera, cuyo extracto se inscribió a Fs. 2.739 N° 1.174 en el Registro de Comercio del Conservador de Bienes Raíces de Santiago correspondiente al año 1936.

El rol principal que cumple la empresa es asegurar y reasegurar, basándose en primas, los riesgos de pérdidas o deterioros de las cosas o el patrimonio. Este objetivo se desarrolla a través de actividades afines o complementarias con el comercio de seguros y otras contempladas en sus estatutos.

La Sociedad opera en el Primer Grupo (Seguros Generales), y su estrategia comercial está orientada tanto a las personas como a las pequeñas y medianas empresas.

Su actual domicilio se encuentra en Huérfanos 1189, pisos 2, 3, 4, 5, 6, 7 y 8, su Rut es el N° 99.147.000-K.

■ PERÍODO CUBIERTO POR LOS ESTADOS FINANCIEROS

Los presentes estados financieros cubren el período entre el 1 de enero y el 31 de diciembre de 2021.

■ CLASIFICACIÓN DE RIESGO

La clasificación de riesgo que se presenta a continuación corresponde a los estados financieros al 30 de septiembre de 2021.

Clasificadora	Clasificación de riesgo	Fecha de Emisión del informe	Fecha de Clasificación
FitchRatings	AA+(cl)	06/12/2021	30/09/2021
ICR	AA+	06/12/2021	30/09/2021

■ AUDITORES EXTERNOS

La Compañía es auditada por la firma de Auditores independientes PriceWaterhouseCoopers registro en la CMF N° 8.

■ PRINCIPALES ACCIONISTAS DE LA COMPAÑÍA

Accionista	# de Acciones Suscritas y pagadas
MM Internacional SpA	49.279.478.871
Empresas Juan Yarur SpA	32.850.915.456
Garesse B. Lidia	783.267
Garesse De Sepúlveda Nelda	291.977
Braun M. Oscar	131.415
Fundación Van Buren	102.012
Ganadera Eberhard S.A.	76.520
Sucesión Castannon C. José	50.000
González P. Pedro	44.591
Blaya D. Roque	30.050
Otros accionistas	560.624
TOTAL	82.132.464.783

ORGANIZACIÓN

■ DIRECTORIO

El Directorio está compuesto por siete miembros, se reúne mensualmente para analizar, junto con la administración, la evolución de la Sociedad y el cumplimiento de las políticas de administración establecidas, además de definir la estrategia de la Compañía. La composición del Directorio es la siguiente:

Presidenta	Vicepresidente	Director
María Milagros Villa Oliveros	Roberto Belloni Pechini	Fernando Ballesteros Martínez
Director	Director	Director
Andrés Irrarrázabal Ureta	Jaime Aguirre de Cárcer Cabezas	Carlos García de la Fuente
Director		
Diego Yarur Arrasate		

■ COMITÉS DEL GOBIERNO CORPORATIVO

En agosto de 2011, el Directorio presentó la estructura de Gobierno Corporativo que adoptara la Compañía, en función a la Norma de Carácter General N° 309 emitida por la Superintendencia de Valores y Seguros (actual Comisión para el Mercado Financiero) con fecha 20 de junio de 2011, que establece principios y buenas prácticas de un adecuado gobierno corporativo y sistemas de gestión de riesgo y control interno en las Compañías de Seguros, los cuales servirán de base para la evaluación de la calidad de los gobiernos corporativos que la CMF llevará a cabo, en el marco de la aplicación del nuevo modelo de supervisión basada en riesgo.

La estructura adoptada por BCI Seguros Generales S.A., contempló la creación de los siguientes Comités Corporativos:

■ Comité de Gestión de Riesgo, Cumplimiento, Difusión y Transparencia

Su objetivo es asistir al Directorio en las funciones de vigilancia, aplicación y perfeccionamiento de los sistemas de Gobierno Corporativo, de Gestión de Riesgos, y de Control Interno, considerando las leyes y normativas que lo regulan.

Sus tareas son:

1. **Definir y evaluar los Sistemas de Gobierno Corporativo, Gestión de Riesgos y Control Interno.**

- Proponer al Directorio los lineamientos generales, así como también supervisar el funcionamiento y eficacia de los Sistemas de Gobierno Corporativo, de Gestión de Riesgos y Control Interno.
- Conocer en detalle los niveles de exposición y los riesgos asumidos con base en la metodología aprobada por el Directorio.
- Proponer e informar al Directorio, los criterios de aceptación de los riesgos que se desean gestionar dentro de la Compañía, de acuerdo con su ámbito de actividad, objetivos de rentabilidad, solvencia y la metodología de administración de riesgos establecida y aprobada por el Directorio.
- Informar al Directorio los resultados de los riesgos aceptados por las diferentes gerencias con base en los informes de gestión y monitoreo generados por la Gerencia de Riesgo y Cumplimiento, así como, los resultados de la Autoevaluación de Riesgos y Solvencia (ORSA).
- Comunicar al Directorio cualquier riesgo grave que sea conocido por el Comité.
- Informar al Directorio del impacto de los cambios normativos, regulaciones, procesos o desarrollos de nuevos productos relevantes que alteren el mapa de riesgos.
- Supervisar la adecuada implementación de las Políticas de Gobierno Corporativo, su difusión, control, monitoreo, actualización, suficiencia e informar los resultados al Directorio. Proponer la actualización o modificación de las Políticas que están dentro del ámbito del Comité, de acuerdo con lo definido en la Política de Gobierno Corporativo.

2. Promover una cultura de transparencia, ética y de cumplimiento en el desarrollo de los negocios.

- Fomentar una cultura de riesgo, transparencia y ética que valore la conducta responsable y el cumplimiento de las obligaciones internas y externas.
- Monitorear las denuncias relacionadas con incumplimientos legales, regulatorios y deficiencias o violaciones potenciales o reales con respecto a las políticas internas, facilitar la notificación confidencial por parte de los colaboradores; esto incluye asegurarse de que existen medios adecuados para dicha información.
- Informar al Directorio los resultados del desarrollo e implementación de los programas de prevención de riesgos penales y de lavado de activos y financiamiento del terrorismo, y revisar el informe que realiza el Encargado de Prevención del Delito y del Oficial de Cumplimiento.

Conocer las denuncias realizadas en el ámbito del programa de prevención de riesgos penales e informar al Comité de Ética en el evento que existan colaboradores involucrados.

3. Supervisar la función de riesgo y cumplimiento.

- Proponer al Directorio la designación y el término de la relación laboral del Gerente de Riesgo y Cumplimiento, Oficial de Cumplimiento y del Encargado de Prevención de Delitos.
- Mantener una función de Riesgo y Cumplimiento independiente, especializada y competente, velando por una adecuada disponibilidad y asignación de recursos.
- Evaluar regularmente la efectividad general de las técnicas de administración e infraestructura para la gestión de los riesgos, teniendo como base los informes presentados por la Gerencia de Riesgo y Cumplimiento y la Gerencia de Auditoría Interna.
- Validar y aprobar el programa de trabajo anual que deberá presentar y desarrollar el Gerente de Riesgo y Cumplimiento.

4. Supervisar la relación con las entidades reguladoras en materia de riesgo y cumplimiento.

- Conocer, analizar y concluir sobre las revisiones de la Comisión para el Mercado Financiero (CMF) y hacer seguimiento de sus recomendaciones y planes de acción establecidos.
- Revisar la información periódica que debe ser presentada al Regulador en forma previa a su aprobación por el Directorio en materias de riesgo, cumplimiento, difusión o transparencia.
- Promover una relación de respeto profesional con el Regulador que facilite su función y que permita demostrar el compromiso de la Compañía con el desarrollo del mercado, cumplimiento de la regulación y efectividad de su Sistema de Gobierno Corporativo.

- **Este Comité está compuesto por:**

Directores:

Fernando Ballesteros (P)
Andrés Irrarrázabal
Carlos García de la Fuente

Invitados:

Mario Gazitúa
Pedro Salas
María Isabel Schmitz
Federico Baino
Eduardo Pinedo

Convocados ocasionales:

Jolyon Abelló
Roberto Haramboure
Karina Alvarez
Cristián Rosales

■ Comité de Auditoría

Su objetivo es asistir al Directorio en las funciones de vigilancia y control sobre el funcionamiento del sistema de control interno, la preparación y reporte de información financiera y la eficacia e independencia de las funciones de auditoría interna y externa.

Sus tareas son:

1. Vigilancia del Sistema de Control Interno

- Contribuir con los lineamientos generales, así como también supervisar el funcionamiento y efectividad del sistema de control interno de la Compañía.
- Verificar si el marco para la gestión de los riesgos es apropiado dado el tamaño, la complejidad y el perfil de riesgo.
- Revisar y posteriormente someter a la aprobación del Directorio las Políticas de Auditoría Interna y Auditoría Externa.

2. Supervisión de la función de Auditoría Interna.

- Proponer al Directorio la designación y el término de la relación laboral del Gerente de Auditoría Interna.
- Mantener una función de Auditoría Interna independiente, especializada y competente.
- Analizar y proponer para aprobación del Directorio el Plan Anual de Auditoría Interna asegurándose que todos los procesos significativos ejecutados por la Compañía sean auditados durante un periodo de tiempo razonable.
- Monitorear periódicamente el cumplimiento del plan de auditoría y la eficacia del trabajo de Auditoría Interna a través de una comunicación efectiva y periódica con el responsable de la función, el análisis de los informes emitidos y el monitoreo de la ejecución del proceso de seguimiento de la implementación de planes de acción sobre las observaciones reportadas.

3. Supervisión de la función de Auditoría Externa.

- Elevar al Directorio las propuestas de selección, nombramiento y sustitución del Auditor Externo, responsabilizándose por la igualdad de trato de las firmas candidatas.
- Velar por la independencia de criterio y opinión del Auditor Externo.
- Mantener una comunicación periódica con el Auditor Externo a efectos de recibir información sobre la marcha del trabajo realizado y la evolución de la situación contable y del sistema de control interno de la Compañía.
- Revisar los estados financieros y la opinión sobre los mismos que proporcione el Auditor Externo. Adicionalmente, deberá analizar las observaciones incluidas en la carta anual de control interno, como también monitorear el efectivo cumplimiento de los planes de acción comprometidos.
- Monitorear regularmente el desempeño de los auditores externos.
- Aprobar los servicios a prestar por los auditores externos distintos a la revisión de estados financieros cuando los mismos no comprometan la independencia de juicio.

4. Supervisar la relación con las entidades reguladoras en materia de auditoría.

- Tomar conocimiento, analizar posibles impactos y efectuar seguimiento sobre nueva normativa o planes de remediación relacionados a observaciones u Oficios resultantes de revisiones efectuadas por la Comisión para el Mercado Financiero (CMF) o cualquier otro regulador respecto a las funciones de Auditoría Interna y Externa.

- **Este Comité está compuesto por:**

Directores:

Fernando Ballesteros (P)
Roberto Belloni
Carlos García de la Fuente

Invitados:

Pedro Salas
María Isabel Schmitz
Federico Baino
Virginia del Moral
Luis Bermúdez

Convocados ocasionales:

Mario Gazitúa S.
Rodrigo Perez G.
Felipe Cornejo C.

■ **Comité Ejecutivo**

Su objetivo es apoyar al Gerente General en la definición de políticas de administración de la Compañía, como también en los comités internos.

Sus tareas son:

1. Apoyar al Gerente General en el cumplimiento e implementación del plan estratégico de la Compañía.
2. Aprobar los cambios en el organigrama de la Compañía y las contrataciones de los altos ejecutivos de la Compañía.
3. Analizar los Estados Financieros para informar al Directorio.
4. Asesorar en la confección del Presupuesto y el Forecast.
5. Desarrollar todas las tareas específicas que le encomiende el Directorio de la Compañía y que estén destinadas al correcto y eficaz desempeño de los negocios.
6. Revisar los resultados de Encuestas de Percepción de Calidad de Servicio Interno, Externo (Vehículos Daños Propios, Pérdida Total, Venta, Postventa), evolución de Tasas de Reclamos, por canal, producto, reporte de Actividad y niveles de Servicio del Call Center, CRI, reporte de actividades asociadas a Incidentes (Comité de Incidentes y Seguimiento).

- **Este Comité está compuesto por:**

Directores:

María Milagros Villa (P)
Roberto Belloni
Jaime Aguirre de Cárcer

Invitados:

Mario Gazitúa
Andrés Irrarázabal
Santiago Fernández – Figares
Luis Madeira

■ **Comité Técnico y Reaseguros**

Su objetivo es velar por la adecuada administración del riesgo técnico de la Compañía.

Sus tareas son:

1. Definir las políticas de suscripción de la Compañía.
2. Establecer, supervisar y controlar periódicamente las políticas de reaseguro, acorde con su perfil de riesgo y consistente las políticas de suscripción definidas.
3. Definir políticas de suscripción de reaseguros catastróficos o aquellos que por su naturaleza representen una gran exposición de riesgos a la Compañía.
4. Definir e implementar un método de evaluación que garantice la suficiencia de las reservas técnicas.
5. Definir e implementar un sistema de evaluación de la calidad y solvencia de los reaseguradores.

- **Este Comité está compuesto por:**

Directores:

Jaime Aguirre de Cárcer (P)
Roberto Belloni
Fernando Ballesteros

Invitados:

Mario Gazitúa
María Soledad Hojas
María Isabel Schmitz
Federico Vicioso
Idoya García
Marta León

Convocados Ocasionales:

Beatriz Herrera
Jaime Larraín
William Mora

■ **Comité de Compensaciones y Gestión de Personas**

Su objetivo es establecer y monitorear el cumplimiento de las políticas generales de compensación y gestión de personas que se aplican en la Compañía.

Sus tareas son:

1. Analizar del sistema de compensaciones en relación con la industria u otros regímenes comparativos.
2. Establecer mecanismos de compensación que aseguren la consistencia de ellos en función a la misión de la Compañía, que procure asegurar a todos los colaboradores una calidad de vida digna, un trabajo estable y posibilidades de desarrollo, personal, profesional y familiar, incentivando y retribuyendo adecuadamente el buen desempeño.
3. Conocer, aprobar y monitorear la política de remuneraciones y beneficios.
4. Verificar el cumplimiento del plan anual y conocer la gestión de la Gerencia de Gestión de Personas en materia de desarrollo organizacional, bienestar, administración y comunicación corporativa.
5. Analizar las evaluaciones de desempeño y 360° del gerente general y de los niveles de reporte directo de él.

- **Este Comité está compuesto por:**

Directores:

María Milagros Villa (P)
Roberto Belloni
Jaime Aguirre de Cárcer

Invitados:

Mario Gazitúa
Roberto Haramboure
María Isabel Schmitz
Rafael Arnedo

Convocados ocasionales:

Santiago Fernández-Figares
Marcela Soto

■ **Comité de Inversiones y Uso de Capital**

Su objetivo es adoptar las decisiones de negocio respecto de los activos financieros, reflejando y gestionando la exposición al riesgo, derivada de su posición de activos y pasivos, la variación de sus valores económicos y sus efectos en la posición de solvencia de la Compañía.

Sus tareas son:

1. Revisar y proponer al Directorio la actualización y cambios a la Política de Inversiones, Administración de Activos y Pasivos financieros y Uso de Productos Derivados. Monitorear el cumplimiento de la citada Política.
2. Revisar y proponer al Directorio inversiones en nuevas tipologías de instrumentos.
3. Proponer al Directorio los objetivos de apetito y tolerancia para los riesgos de liquidez, mercado y crédito asociados a la cartera de inversiones de la Compañía. Así como los límites para la gestión de las inversiones de la Compañía.
4. Analizar y proponer al Directorio las excepciones a la Política de Inversiones, Administración de Activos y Pasivos financieros y Uso de Productos Derivados.
5. Monitorear el cumplimiento de los objetivos de apetito y tolerancia definidos por el Directorio y supervisar la gestión para los riesgos de liquidez, mercado y crédito asociados a la cartera de inversiones de la Compañía e informar a este último de las desviaciones, así como mantener el seguimiento de los planes de acción requeridos para su corrección.
6. Supervisar y conocer la exposición de la cartera de inversiones de la Compañía, monitoreando el cumplimiento del presupuesto del Producto de Inversiones; revisando la composición de la cartera de inversiones por moneda, clase de activo y clasificación de riesgo; realizar seguimiento de la rentabilidad de la cartera, vencimientos de instrumentos financieros, activos no líquidos, activos no tradicionales y el cumplimiento de límites internos y normativos, promoviendo las medidas correctivas en el evento de observar desviaciones.
7. Conocer y revisar las decisiones en materia de administración del calce entre activos y pasivos.
8. Revisar y proponer al Directorio la matriz de atribuciones para la gestión de la cartera de inversiones.
9. Autorizar aquellas inversiones que de acuerdo a la matriz de atribuciones estén dentro del ámbito del Comité.
10. Monitorear aquellas inversiones que se encuentren fuera de los objetivos de apetito de riesgo y los planes de remediación asociados.
11. Revisar las necesidades de aumento de capital de acuerdo con las proyecciones de negocios y la posición de solvencia de la Compañía.
12. Revisar las pruebas de stress de los riesgos asociados a la cartera de inversiones para evaluar el efecto sobre la situación financiera y de solvencia de la Compañía.
13. Conocer e informar al Directorio de los resultados de auditorías de entidades reguladoras en materias de inversiones.
14. Revisar el impacto en la gestión de la cartera de inversiones de los cambios legales o regulatorios que la afecten.

• **Este Comité está compuesto por:**

Directores:

Fernando Ballesteros (P)
Diego Yarur
Carlos García de la Fuente

Invitados:

Mario Gazitúa
Roberto Haramboure
Juan Pablo Risco
Emilio Ortíz
Víctor Bustamante

Convocados ocasionales:

Orlando Guastavino C.

■ **Comité de Ética**

Su objetivo es velar por el adecuado cumplimiento de las normas del Código de Ética de la Compañía, regulando, moderando y sancionando, en su caso, las prácticas que, de acuerdo a estándares éticos, sean consideradas inadecuadas para el cumplimiento de los fines y la aplicación de las políticas de la Compañía.

Sus tareas son:

1. Administrar el Código de Ética.
2. Promover los valores y conductas que se fomentan en el Código de Ética.
3. Interpretar las disposiciones del Código de Ética y precisar el correcto sentido, alcance y extensión de sus diversas secciones.
4. Conocer y resolver sobre denuncias referidas a conflictos de intereses que podrían producirse entre la conducta del colaborador y su posición en la Compañía.
5. Velar por el cumplimiento de los valores de la Compañía.
6. Conocer y resolver de cualquier hecho que a juicio de un colaborador vulnere el Código, o que de algún modo se interprete como acto fraudulento o ilegal, previa evaluación de la Comisión Investigativa a excepción de las denuncias de acoso laboral o sexual.

7. Canalizar los casos especiales con las instancias apropiadas.
8. Hacer todos los esfuerzos necesarios para mantener en secreto la identidad de cualquier colaborador que informe sobre una infracción al Código de Ética.
9. Aplicar las sanciones que establezca el Código de Ética.
10. Apoyar al Encargado de Prevención de Delitos en las diferentes actividades de control que este efectúa, principalmente en el proceso de identificación y análisis de denuncias que apliquen al MPD, la determinación de investigaciones y la posible aplicación de sanciones al respecto.
11. Aprobar las actualizaciones o modificaciones al Código de Ética.
12. Revisar y proponer al Directorio la actualización o cambios al Estatuto del Comité.

• **Este Comité está compuesto por:**

Directores:

María Milagros Villa (P)
Roberto Belloni
Fernando Ballesteros

Invitados:

Mario Gazitúa
Roberto Haramboure
María Isabel Schmitz
Pedro Salas
Luis Bermúdez

Convocados ocasionales:

Marcela Soto
Cristián Rosales

■ **Comité de Riesgo Tecnológico**

Su objetivo es asistir al Directorio en la adecuada vigilancia y control de la gestión del riesgo tecnológico, seguridad de la información y continuidad del negocio de BCI Seguros Generales S.A., en adelante la "Compañía".

Sus tareas son:

1. Revisar y proponer al Directorio la actualización y/o cambios de las Políticas de Seguridad de la Información, Continuidad del Negocio u otras Políticas relacionadas con los riesgos tecnológicos, cuando sea oportuno realizar cambios a estas, cuyas propuestas emanan del Subcomité de Riesgo Tecnológico.
2. Monitorear el cumplimiento de las Políticas mencionadas anteriormente.
3. Aprobar las Normas de Seguridad de la Información.
4. Revisar y proponer al Directorio los niveles de apetito y tolerancia de los riesgos asociados a la seguridad de la información, tecnologías de información y continuidad del negocio.
5. Proponer al Directorio la designación o revocación del Oficial de Seguridad de la Información y del Administrador del Sistema de Gestión de Continuidad del Negocio (en adelante "SGCN").
6. Promover la difusión y apoyo a la Seguridad de la Información dentro de la Organización.
7. Reportar al Directorio sobre incidentes relevantes de Seguridad de la Información.
8. Velar por que el Oficial de Seguridad de la Información y el Administrador del Sistema de Gestión de Continuidad del Negocio cuenten con los recursos y accesos necesarios para la ejecución de las actividades del monitoreo del Sistema de Gestión de Seguridad de la Información (en adelante "SGSI") y SGCN, respectivamente.
9. Aprobar la planificación anual del SGSI y el SGCN.
10. Mantener una función de Seguridad de la Información independiente, especializada y competente.
11. Informar al Directorio el estado de avance de los sistemas de gestión utilizados para administrar la seguridad de la información y continuidad del negocio.
12. Revisar y aprobar el análisis de impacto al negocio (en adelante "BIA") y el plan de continuidad del negocio.
13. Revisar y aprobar los Escenarios de Riesgo Probables en materia de gestión de continuidad del negocio.
14. Conocer los resultados de la ejecución de las pruebas correspondientes al Plan de Contingencia Operacional y el Plan de Recuperación frente a Desastres e informarlos al Directorio.

• **Este Comité está compuesto por:**

Directores:

Fernando Ballesteros (P)
Andrés Irrarrázabal
Carlos García de la Fuente

Invitados:

Mario Gazitúa S.
Jolyon Abelló B.
Diego Moya
Pedro Salas
Federico Baino
Rafael Arnedo
Bárbara González

Convocados ocasionales:

Fernando Jil
Nicolás Aros

■ PRINCIPIOS BÁSICOS Y MEJORES PRÁCTICAS DE CONDUCTA DE MERCADO

La Comisión para el Mercado Financiero, en uso de sus facultades, dictó la Norma de Carácter General N° 420, de fecha 16 de octubre de 2017, sobre Conducta de Mercado en la industria del Seguro, la cual tiene por objetivo incorporar las mejores prácticas que debe considerar el mercado de seguros tendientes a la protección de los derechos de los asegurados y público en general. Esta norma incorporó un conjunto de principios que consideran aspectos tales como trato justo y transparencia en la comercialización de los seguros, el pago de las indemnizaciones y otros beneficios asociados a éstos, principios que servirán de marco para el perfeccionamiento de la regulación que rige el actuar de las Compañías de Seguros.

Consecuente con lo anterior, la Compañía ha querido incorporar a su Código de Ética estos principios que deben regir su actuar, manteniendo siempre dentro de sus estándares de servicio frente al cliente los cuatro principios que rigen las mejores prácticas de Conducta de Mercado.

1. El trato justo entregado a los clientes:

Los colaboradores de la Compañía deben actuar con la debida habilidad, cuidado y diligencia en el trato hacia sus clientes, velando porque éstos reciban un producto o servicio apropiado a sus necesidades, proporcionándole en todas las etapas de la relación con ellos, una correcta y transparente atención y asesoría.

2. La gestión de conflictos de interés:

La correcta gestión de conflictos de interés de acuerdo a la normativa mencionada corresponde a la existencia de algún incentivo por parte de una aseguradora o corredor, o de las personas que los representan, para que se tome algún curso de acción determinado que pueda afectar negativamente el cumplimiento de las obligaciones que éstos tienen con su asegurados o clientes en general.

De acuerdo a lo mencionado, la Compañía en conjunto con sus colaboradores, mediante sus políticas y procedimientos deben velar por que los clientes reciban una asesoría de calidad, antes de celebrar un contrato de seguro en la cual puedan existir indicios de conflicto de interés, con el objetivo de que éste sea manejado adecuadamente, informando y transparentando al potencial asegurado.

3. La protección de la información de los clientes:

Debido a la naturaleza de la información que se genera en la venta del seguro, la Compañía en conjunto con sus colaboradores deben mantener la protección de la información personal y financiera de sus clientes de manera adecuada, resguardando su confidencialidad mediante sistemas de control interno que permitan verificar su cumplimiento.

4. La promoción del desarrollo del mercado a través de la transparencia:

La Compañía promueve un comportamiento ético y valores institucionales íntegros que buscan evitar caer en prácticas que puedan ser eventualmente consideradas como engañosas, abusivas o éticamente reprobables por parte de sus clientes, lo que pueda inducir a un deterioro de la confianza del público sobre la Compañía.

■ POLÍTICA DE DIVIDENDO

La política de dividendo consistirá en distribuir a sus accionistas un dividendo de al menos el 30% de las utilidades netas, según se refleje en los Estados Financieros auditados de la Compañía, después de hacer provisión por el monto del capital mínimo requerido por la ley chilena, para cumplir con los márgenes de solvencia mínimos requeridos en todo momento durante el próximo año fiscal conforme al presupuesto anual y siempre que no existan pérdidas acumuladas. En este caso, las utilidades del ejercicio se destinarán primeramente a absorber las pérdidas.

En todo caso, habiendo utilidades y no existiendo pérdidas acumuladas sin absorber, siempre deberá efectuarse una distribución mínima de conformidad a la ley, del 30% de las utilidades líquidas de cada ejercicio.

Adicionalmente, si la razón de fortaleza patrimonial fuere mayor o igual a 1,1 veces y menor a 1,2 veces, la Compañía podrá repartir como máximo el 50% de las utilidades. Si la razón de fortaleza patrimonial fuere menor a 1,1 veces, la Compañía no podrá repartir dividendos. Esta disposición es predominante sobre cualquier otra establecida a este respecto. Razón de fortaleza patrimonial, definido como patrimonio sobre el patrimonio de riesgo requerido.

El esquema antes referido corresponde a la intención del Directorio de la Sociedad, por lo que su cumplimiento quedará condicionado a las utilidades que realmente se obtengan, así como también a los resultados que señalen las proyecciones que periódicamente pudiere efectuar la Sociedad, o a la existencia de determinadas condiciones, según corresponda.

En lo que dice relación a las medidas para evitar el cobro indebido de dividendos, los respectivos cheques se emiten nominativos a nombre de cada accionista, requiriéndose al momento de su entrega la identificación del accionista y firma de los respectivos recibos, o bien, se despachan por correo certificado, previa solicitud por escrito del accionista a su domicilio registrado. Las publicaciones relativas al pago de dividendo se realizan en el periódico aprobado por la Junta de Accionistas.

También la Sociedad ofrece a sus accionistas la alternativa de depositar su respectivo dividendo en cuentas corrientes bancarias, que le sean comunicadas por escrito por los señores accionistas. Los certificados de tales depósitos son enviados a las direcciones que los interesados tienen registradas en la Sociedad.

■ DIVIDENDO DEL EJERCICIO

El Directorio de la Sociedad cumpliendo con lo señalado en los estatutos sociales, y en la Ley respecto a la distribución de dividendos, propondrá someter a consideración de la junta la no distribución de dividendos por las utilidades líquidas del ejercicio terminado al 31 de diciembre de 2021.

Lo anterior, para cumplir con los márgenes de solvencia mínimos requeridos en todo momento durante el próximo año fiscal conforme al presupuesto anual.

	Pre-Aprobación	Post-Aprobación
	\$	\$
Capital autorizado, suscrito y pagado	59.726.404.217	59.726.404.217
Sobrepeso en venta de acciones propias	369.624.596	369.624.596
Otras reservas por calce, fluctuación de valores	306.771.469	306.771.469
Revalorización legal	0	0
Pérdidas acumuladas	0	0
Dividendos por pagar	0	0
Utilidad del ejercicio	29.475.580.200	0
Utilidades acumuladas	43.917.944.048	73.393.524.248
Dividendo provisorio pagado	0	0
Dividendo provisorio provisionado	0	0
Otros ajustes	-6.016.051.665	-6.016.051.665
Total Patrimonio	127.780.272.865	127.780.272.865

■ REMUNERACIÓN DEL DIRECTORIO

Durante los ejercicios 2021 y 2020, el Directorio de la Sociedad percibió las siguientes remuneraciones:

Directores	Dietas 2021 \$	Dietas 2020 \$
Jaime Aguirre de Cárcer Cabezas	9.397.305	9.161.036
Andrés Irrarázabal Ureta	9.397.305	8.397.153
Fernando Ballesteros Martínez	9.397.305	9.161.036
Carlos García de la Fuente	9.397.305	2.281.125
Diego Yarur Arrasate	10.162.740	8.390.371
Roberto Belloni Pechini	13.782.714	15.099.130
María Milagros Villa Oliveros	15.662.175	13.589.272
Carlos Spoerer Urrutia	0	8.389.621
Pablo Urrutia del Río	0	1.519.468
	77.196.849	75.988.212

Directores	Honorarios 2021 \$	Honorarios 2020 \$
Jaime Aguirre de Cárcer Cabezas	1.830.270	2.509.402
Andrés Irrarázabal Ureta	6.885.080	10.615.075
Fernando Ballesteros Martínez	7.817.790	15.099.646
Carlos García de la Fuente	8.260.039	0
Diego Yarur Arrasate	1.294.960	2.542.531
Roberto Belloni Pechini	5.922.855	5.558.172
	32.010.994	36.324.826

Las remuneraciones por dietas de directorio incluyen el valor neto pagado más la retención de impuestos de tasa 10%, para Directores Chilenos y una retención de impuestos de tasa de 35% para Directores Españoles.

■ **PRINCIPALES INDICES FINANCIEROS**

(cifras en miles de pesos chilenos)

	2021	2020
	M\$	M\$
Patrimonio	127.780.274	111.470.059
Endeudamiento Total	4,68	4,34
Endeudamiento Financiero	0,66	0,66
Obligación de invertir las reservas técnicas y patrimonio de riesgo	578.740.906	474.329.616
Inversiones representativas de reservas técnicas y patrimonio de riesgo	601.001.610	507.887.040
Superávit Inversiones representativas de reservas técnicas y patrimonio de riesgo	22.260.704	33.557.424
Costo de administración sobre prima directa	18%	21%
Costo de siniestro sobre prima retenida neta devengada	51%	48%

VISIÓN-MISIÓN-VALORES

Somos una empresa dedicada a la **protección del patrimonio de las personas**. Contamos con una oferta de productos y servicios para la comunidad diseñados bajo procesos de alta eficiencia operacional y excelencia en la calidad, orientados a dar soluciones concretas y rápidas a nuestros clientes.

Para nosotros es fundamental una permanente **innovación tecnológica**, prudentes políticas de administración de riesgos y exigentes estándares éticos, aspectos que definen nuestras políticas y objetivos, los que enfocamos para responder de la mejor forma los requerimientos tanto de nuestros accionistas, colaboradores, clientes y de la sociedad en general.

Nuestro principal **compromiso** es desarrollar **negocios y actividades** dentro de la legislación vigente, con plena observación de los **principios éticos** que aseguran el respeto de los derechos e intereses ajenos, de acuerdo con los cánones establecidos y aceptados por la sociedad.

Nos importa contribuir efectivamente a **mantener un medio ambiente sano**, así como también incrementar el patrimonio social, cultural y económico del país, apoyando iniciativas en esa dirección.

■ Nuestra Visión

Bci Seguros deberá ser la empresa líder en el mercado asegurador, entregando los mejores productos y servicios a nuestros clientes, permitiendo la sustentabilidad de la organización y el reconocimiento de la sociedad.

■ Nuestra Misión

Bci Seguros se define como una empresa de servicios orientada a ofrecer soluciones y protección a las necesidades tanto de las personas como de las empresas, a través del conocimiento del cliente, otorgando un servicio sobresaliente basado en tecnología, innovación, eficiencia, calidad, cercanía y excelencia.

Nuestros colaboradores son profesionales apasionados por el cliente, comprometidos y orgullosos de ser parte de Bci Seguros. Nuestros altos estándares éticos, deben ser respetados por todos nuestros colaboradores y proveedores.

Nuestra estrategia comercial persigue la diversificación y la omnicanalidad supeditada siempre a prudentes políticas de gestión de riesgo.

En este marco y con el propósito de cumplir sus objetivos y políticas, Bci Seguros se compromete a cuidar que dichos logros se obtengan con especial énfasis en los que considera sus cinco pilares fundamentales: Clientes, Accionistas, Proveedores, Colaboradores y Comunidad.

■ Nuestros Valores

INTEGRIDAD

Trabajamos con rectitud y confianza y nos comprometemos a defender lo que creemos. Realizamos nuestro trabajo con probidad, siendo fieles al compromiso y misión institucional.

EXCELENCIA

Desarrollamos nuestra labor siempre con orientación al logro de objetivos y llevamos a cabo cada tarea o proyecto con la más alta calidad, excediendo todas las expectativas.

INNOVACIÓN

Es nuestra capacidad para revisar constantemente nuestras tareas y procesos para ir mejorando la forma en que hacemos las cosas, y así entregar valor, tanto a nuestros clientes internos como externos, a través de nuestros productos y servicios.

LOS ACCIONISTAS

Nuestra Compañía ha mantenido una filosofía de negocio orientada en aumentar la rentabilidad, siempre aplicando una política de riesgo técnico controlado con rigor y profesionalismo. Este enfoque ha rendido frutos durante el 2021, manteniéndose el retorno sobre el capital aportado por nuestros accionistas, ayudando a construir una Compañía más rentable y más competitiva a la vez.

Gracias a un equipo comprometido con el logro de los objetivos planteados, podemos mostrar excelentes resultados de BCI Seguros Generales S.A., con un resultado de M\$29.475.582.-

Nuestra actual rentabilidad nos permite ver el futuro con optimismo, fortaleciendo el desafío que nos hemos impuesto; agregar valor a la empresa y acelerar el proceso de consolidación de la Bancaseguros, Corredores y Nuevos Canales. Nuestro objetivo es continuar con la búsqueda de nuevas formas de entregar un mejor servicio a nuestros clientes y aumentar la rentabilidad a nuestros accionistas.

MM Internacional SpA (Filial del Grupo Mutua Madrileña de España), es la controladora de BCI Seguros Generales S.A., con el 60,000% del capital social de la Sociedad. Empresas Juan Yarur SpA es accionista con una participación del 39,997% del capital social de la Sociedad.

Con fecha 10 de mayo de 2016, se celebró contrato de compraventa de acciones mediante el cual MM Internacional SpA (Filial de Grupo Mutua Madrileña de España), adquirió de Empresas Juan Yarur SpA, 32.852.985.914 acciones de BCI Seguros Generales S.A., las que representan el 40% del capital social de la Sociedad.

Con fecha 26 de noviembre de 2020, se celebró contrato de compraventa de acciones mediante el cual MM Internacional SpA (Filial del Grupo Mutua Madrileña de España), adquirió de Empresas Juan Yarur SpA, 16.426.492.957 acciones de BCI Seguros Generales S.A., las que representan el 20% del capital social de la Sociedad. Con esta compra MM Internacional SpA (Filial del Grupo Mutua Madrileña de España), totaliza 49.279.478.871 acciones de BCI Seguros Generales S.A., las que representan el 60% del capital social de la Sociedad.

■ REASEGURADORES

La Compañía orientada a resguardar el patrimonio de sus asegurados ha desarrollado políticas de reaseguros bajos estrictos criterios, con lo cual nuestros programas de reaseguros cuentan con la participación de reaseguradores de primer nivel, que nos permiten garantizar un sólido respaldo financiero a nuestros clientes. Entre las compañías con las cuales mantenemos contratos de reaseguros figuran principalmente:

- Munich Re
- Scor Re
- Mapfre Re
- Aspen Re
- Axis re
- AXA XL
- Hannover Re
- MS Amlin
- Patria Re
- Partner Re
- Navigators
- Swiss Re

NUESTRA ACTIVIDAD COMERCIAL

La gestión del equipo comercial de BCI Seguros Generales S.A. estuvo orientada fuertemente en apoyar tecnológicamente a nuestros socios comerciales, dado la Pandemia que se vivió a nivel mundial, y en la búsqueda constante de establecer lazos de cercanía y confianza con nuestros corredores y socios comerciales, en la innovación de nuevos productos, en el desarrollo de nuevos canales de comercialización y en la calidad de servicio entregada al cliente. Todas estas claves nos permitieron crecer en la venta respecto a la venta del año 2021 real en UF, permitiéndonos consolidar nuestra posición en el mercado de generales, destacándose el crecimiento del ramo de vehículos respecto a la venta del año 2020.

■ NEGOCIOS MASIVOS

Para BCI Seguros Generales S.A. es y siempre será fundamental contar con un grupo de colaboradores que se dediquen, permanentemente, al desarrollo de nuevos productos, innovación y desarrollo de nuevos canales de venta que permitan ofrecer soluciones efectivas a las necesidades de nuestros clientes, siempre velando por la mejor experiencia de cliente. Es así como nuestra Gerencia de Negocios Masivos se dedicó, durante todo el año, en el cumplimiento de sus objetivos en desarrollar innovadoras propuestas de valor para sus socios comerciales, fidelizándolos y poniendo a su disposición estrategias que permitieron mejorar y establecer lazos de cercanía y confianza con cada uno de ellos al igual que con los clientes finales.

Durante este año, se trabajó en la búsqueda de nuevas alianzas comerciales y en la consolidación de relaciones establecidas durante el año 2020 con nuevos socios comerciales, al igual que con los socios con los cuales llevamos mucho tiempo trabajando, logrando desarrollar nuevos productos, nuevos canales de comercialización, así como perfeccionamiento de la propuesta de valor entregada a los clientes finales.

A lo largo del año 2021, se sumaron nuevos socios en el área especializada en retail y en el área financiera, implementando innovadores productos en todos ellos, lo que permitió acercar nuestras soluciones a una mayor cantidad de personas y ofrecer una manera diferente de acceder a ellos. Las acciones comerciales realizadas y el permanente trabajo en equipo permitieron lograr un crecimiento del 20% respecto a la venta del año 2020 real en UF.

Cabe destacar los hitos más importantes de la gestión comercial realizada durante el año:

- Reformulación y mejoras constantes en los productos de venta de seguros individuales presencial en las tiendas Corona, ABCDin y Walmart a lo largo de todo Chile.
- Renovación de nuestros principales negocios de Accidentes Personales.
- La renovación por 1 año de la comercialización de seguros individuales con ADCDin.
- La adjudicación de varias carteras de seguros de incendio hipotecarias con distintas entidades financieras.
- El año 2021 fue un año muy importante en la comercialización de Seguro Obligatorio de Accidentes Personales (SOAP) a través de la aplicación web desarrollada, lo cual permitió seguir creciendo en la cantidad de pólizas vendidas on-line, con más de 20 convenios suscritos con distintos sponsors.

El año 2021 fue un año de mucha cercanía con nuestros socios comerciales, desarrollándose innumerables actividades comerciales con ellos, logrando posicionarnos como una de las mejores alternativas de Compañía frente a los clientes.

El área de Negocios Masivos y su constante desarrollo, con una clara estrategia, es fundamental para posicionar a BCI Seguros Generales S.A. como la compañía de seguros líder del país en líneas personales.

■ CANAL AUTOMOTRIZ

Nuestra Gerencia de Canal Automotriz estuvo muy activa durante todo el año, producto de la tremenda recuperación que tuvo el mercado en venta de vehículos nuevos, logrando superar el cumplimiento de sus objetivos de venta. Se continuó con el objetivo de desarrollar innovadoras propuestas de valor para sus socios comerciales, fidelizándolos y poniendo a su disposición estrategias que permitieron mejorar y establecer lazos de cercanía y confianza con cada uno de ellos al igual que con los clientes finales. El área automotriz cumplió el objetivo planteado para el año 2021 de lograr más cercanía con sus socios comerciales, gracias a la consolidación de los distintos convenios que poseemos con Automotoras, Marcas Automotrices y Financieras Automotrices. Las acciones comerciales realizadas y el permanente trabajo en equipo permitieron lograr un crecimiento del 44% respecto a la venta del año 2020 real en UF.

Cabe destacar los hitos más importantes de la gestión comercial realizada durante el año:

- Logramos seguir consolidando los convenios automotrices que poseemos en el área automotriz, destacándose los acuerdos con Toyota, Subaru, Kia, Gmac, Nissan y Derco.
- En automotriz, hemos logrado un continuo aumento en la venta de seguros automotrices a través de nuestros socios comerciales Forum, Autofin y Tanner además de varios otros convenios de marca directos.
- Adicionalmente, se potenció en gran volumen la venta de seguros automotrices para autos usados.

■ **CORREDORES:**

El área de corredores tradicionales es una de las áreas más grandes de la Compañía, con un 38% de las ventas totales, distribuidas a lo largo de todo Chile a través de las 12 Sucursales que poseemos adicionales a nuestra casa Matriz, con alianza con más de 1.000 Corredores. El enfoque de esta área estuvo centrado en realizar acciones tendientes a fidelizar al canal de corredores y de continuar con las estrategias planteadas en años anteriores para ser más efectivos y cercanos con nuestros corredores y asegurados.

Dentro de las actividades destacadas durante el año, cabe mencionar los eventos online realizados durante el año, en donde compartimos nuevos lanzamientos de nuevos tarificadores así como el lanzamiento de la nueva página web (oficina Virtual) de apoyo a la gestión del día a día de los Corredores. El concepto utilizado fue mostrar las distintas Tecnologías e Innovaciones presentes en el mundo y su implicancia en la Industria de Seguros.

Las acciones comerciales realizadas y el permanente trabajo en equipo de los miembros de la Gerencia de Negocios Tradicional permitieron alcanzar el objetivo planteado para el 2021 de crecer un 8% sobre las ventas respecto al 2020, destacándose fuertemente los negocios realizados a través de nuestras sucursales a nivel nacional que crecieron sobre el 11% respecto al año 2020 real en UF.

Durante el 2021 cabe destacar los siguientes logros:

- La consolidación del área de Corredores Emergentes, que tiene como objetivo apoyar a nuevos corredores y ser un espacio de formación de ellos, sustentando los objetivos planteados para el largo plazo, así como apoyar al desarrollo de los más de 400 corredores que atiende, impulsando las distintas tecnologías que poseemos como Compañía, lográndose importante crecimiento en venta respecto al año 2020.
- También se destaca, relaciones con nuestros actuales socios comerciales, apoyado por el perfeccionamiento de los cotizadores web de Auto, Hogar y de Líneas Comerciales.
- La consolidación de la nueva línea de negocios de Garantías.

■ **BANCASEGUROS:**

BANCASEGUROS es una de nuestras más importantes redes de distribución, asociado al Grupo BCI en el que se ofertan tanto seguros de contratación individual que protegen los bienes patrimoniales de sus clientes, como seguros de protección al pago de obligaciones que el cliente haya contraído y asociado a algún producto financiero que el banco ofrece a los clientes de sus diferentes segmentos.

Durante el año 2021, gracias al fuerte impulso comercial desplegado en la red de ejecutivos comerciales del Banco, se logró un crecimiento muy importante en la comercialización de seguros individuales, destacándose los seguros de Vehículos, como otras líneas nuevas de productos individuales. El año 2021 fue complicado para la venta de seguros asociados a créditos de consumo y comerciales, por la situación de la Pandemia que afectó esta línea de negocios. Las acciones comerciales realizadas y el permanente trabajo en equipo permitieron lograr un crecimiento del 14% respecto a la venta del año 2020 real en UF.

Es importante mencionar que adicional a los desafíos comerciales de Bancaseguros del 2021, se trabajó arduamente en la calidad de servicio entregada a los clientes, desde la implementación de adecuadas prácticas de venta como de los servicios de post venta a los clientes y fuertemente en transparencia e información clara entregada a los clientes.

Durante el 2021 se destacan los siguientes logros:

- Se continuó con la mejora y consolidación de nuestra plataforma de venta de seguros a través de Telemarketing, destacándose el crecimiento obtenido en venta de seguros individuales de AP y hogar, así como también, se perfeccionó la venta de seguros Automotrices a través del portal web del Banco, incorporando nuevos productos, logrando llegar a todos los clientes con más soluciones a sus necesidades de protección de una manera más rápida, eficiente y amigable.
- Se obtuvo un importante desarrollo en la venta de seguros automotrices a través de campañas por redes sociales, lográndose importantes ventas que ayudaron al crecimiento obtenido.
- Se consolidaron los tarificadores web para productos de líneas comerciales, logrando la masificación de estos productos a través de las distintas bancas de empresas.

NUESTRA GESTIÓN

■ NUESTRA TECNOLOGÍA INNOVADORA AL SERVICIO DE LOS CLIENTES

BCI Seguros ha continuado en la búsqueda de productos, servicios y procesos que den un valor agregado a nuestros clientes y que simplifiquen la interacción con la Compañía. En este sentido, se han incorporado nuevas funcionalidades de apoyo directo a la venta y servicio al cliente.

En el mes de enero, se entregó a nuestros corredores una renovada plataforma de atención llamada Oficina Virtual, la cual contempla una serie de nuevas y mejoradas funcionalidades para la atención de sus carteras de clientes, acceso a información en línea y nuevos cotizadores que le permiten cotizar, interactuar con los suscriptores y emitir en línea, simplificando y mejorando la experiencia de punta a punta. Durante el año se han ido liberando mejoras evolutivas y habilitando nuevos cotizadores, logrando tener una completa visibilidad del quehacer comercial.

En junio se implementó la plataforma de venta y soporte operativo para la comercialización del Seguro Obligatorio Covid-19 según lo que dicta la ley 21.342. Este seguro, que a la fecha aún se comercializa, debe ser contratado por el empleador, siendo obligatorio para los trabajadores de empresas privadas que realicen funciones presenciales, parcial o totalmente. Consiste en una plataforma que permite la venta y auto atención por parte de empleadores, corredores y ejecutivos. La aplicación considera el flujo de la cotización, carga de las nóminas de trabajadores, pagos mediante Webpay y transferencia bancaria, la emisión en línea de la póliza y la obtención de los certificados de cobertura para cada empleador.

Con el propósito de potenciar el ecosistema digital de fidelización LINK, durante el año se realizaron importantes mejoras que permite consolidar al Marketplace de vehículos como un sitio cada día más completo y robusto, con mayor cantidad de publicaciones de autos a través de nuevas integraciones con concesionarios de la red Cavem, y la habilitación de nuevas integraciones para servicios de financiamiento y de datos complementarios (informe automotor Autosafe).

Entre los proyectos de siniestros vehículos, cabe destacar la consolidación de la mesa de repuestos interna, la cual ya soporta el 100% de la gestión de subasta y compra de los casos gestionados de forma directa. Se incluyeron durante el período nuevas funcionalidades entre las que destacan: acuerdos marcos y gestión de inventarios.

En el marco de optimizar los procesos de cobranza, recaudación y atención clientes, durante el presente año se contempló implementar nuevas pasarelas de pago que permitirán a los clientes contar con información precisa de los pagos realizados, independiente del medio por el cual se realizó la transacción. En este ámbito, destacan OneClick y PatPass de Transbank, las cuales están próximas a ser liberadas en las herramientas de pago como de venta de seguros. Adicionalmente a los nuevos medios de pagos, se sigue trabajando en la automatización de los procesos de recaudación masiva, aplicación del pago, procesos de reintentos y gestión de los rechazos. Durante el año se logró dejar operativo a los siguientes canales: Falabella, MAF, Autofin, Capital, Unimarc, Security y BCI Corredores de Seguros.

Una de las líneas que tuvo alto desarrollo durante 2021 fue la interacción con clientes, incluyendo tanto la implementación de herramientas para la confección, control y envío de comunicaciones transaccionales (Pitney Bowes) como el uso de soluciones omnicanal para interactuar con nuestros asegurados a través de canales de alto uso, por ejemplo: WhatsApp. En este último, se realizaron interesantes iniciativas, incluyendo: envío de póliza, cotización y emisión de seguro de auto, venta de SOAP, además de potenciar la atención desatendida.

Entendiendo que el dato es el insumo clave para mejorar la toma de decisión, en 2021 se logra un avance destacado en la implementación del Modelo de Datos Corporativo, permitiendo contar con información centralizada que aporta valor en casos de uso antes no considerados, por ejemplo: contactabilidad de clientes. Complementariamente, se trabaja en el apoyo a las áreas de analítica a través de la entrega de información y automatización de ETL.

En relación con la infraestructura tecnológica, se abordaron distintas iniciativas destacando la configuración de diversos componentes de enlaces, servidores y políticas de acceso en los datacenter primarios y de respaldo. También se habilitó el nuevo edificio corporativo de Manquehue con la infraestructura y conectividad requerida para operar adecuadamente. Adicionalmente, cabe destacar, que se realizó con éxito la renovación de la plataforma base que soporta servidores de aplicaciones y bases de datos.

Con relación a la seguridad tecnológica, la Compañía continuó con su plan de aumentar la madurez tanto en procesos como en herramientas que garanticen en todo momento la continuidad operativa. Se realizó hacking ético a diversos servicios y aplicativos entregando recomendaciones de mejoras que fortalezcan la seguridad. También se consideró la implementación de planes comprometidos al comité de Riesgo Tecnológico y la educación de los colaboradores para prevenir ataques de ciberseguridad. En el contexto de las exigencias normativas de la autoridad, se efectuaron revisiones sobre los antecedentes para la autoevaluación de la norma de carácter general 454 de la CMF.

■ CAMINO A LA EXCELENCIA OPERACIONAL. MANTENER LA CONTINUIDAD OPERACIONAL Y AVANZAR EN LA TRANSFORMACIÓN

Durante todo el transcurso del año 2021 se mantuvo un escenario afectado por los cambios en la provisión de los servicios operacionales en un esquema mayoritariamente remoto no presencial. Dado esto durante el año se terminó de afianzar y consolidar ajustes en algunos procesos críticos del negocio para mantener los niveles de servicio y de atención tanto de cliente como corredores y socios de negocio. En paralelo se avanzó en una cartera de iniciativas relevantes que apuntan a objetivos de incrementar eficiencia, efectividad y calidad de servicio en los procesos centrales, alineado con los objetivos estratégicos de la Compañía. En esta línea, destacamos los siguientes hitos logrados durante el 2021.

Gestión permanente de la recaudación y cobranza

Uno de los procesos clave de la Compañía para el período continúa siendo todo lo relacionado con el ciclo recaudación y pago, en este período se caracteriza por un alto cumplimiento de las variables críticas de desempeño y por haber avanzado en proyectos tecnológicos claves. Se logra, por un lado, mantener la continuidad de los procesos de recaudación y cobranza y por otro robustecer los procesos de cobranza adecuado al nuevo escenario generado por la pandemia y el impacto que esto ha tenido en los clientes. Se trabajó fuertemente en diseñar y habilitar las capacidades y procesos centrales para dar apoyo a la operación de sucursales, esto con foco en simplificar los procesos y tener una visión homogénea de los procesos de recaudación y cobranza en regiones. Con lo anterior se apoya la estrategia de sucursales más livianas desde el punto de vista operativo. Es así como a fines del 2021 ya desde operaciones casa matriz se presta apoyo completo a los procesos asociados a cuentas corrientes corredores, recaudación y cobranza a 4 sucursales de regiones y se espera incrementar la cobertura en el primer semestre del 2022. Con esto además de incrementar la eficiencia de los procesos permite tener un modelo más robusto en términos de procedimientos y políticas de recaudación y cobranza. Con esta batería de iniciativas se logró mantener los niveles de recaudación en niveles de excelencia y contener fuertemente el impacto financiero de la cartera de incobrabilidad.

Medios de pago

Se continuó con el esfuerzo permanente de potenciar los medios de pago electrónicos en cuenta corriente y tarjetas de crédito y canales de recaudación de uso digital. Se exploró una serie de nuevos proveedores tecnológicos para construir la nueva arquitectura de medios de pago. En esta línea se iniciaron dos iniciativas de alto impacto operacional, la primera una la adecuación de los procesos de emisión, activación de medios de pago, recaudación y cobranza para poder dar cumplimiento a la norma PCI DSS (Payment Card Industry Data Security Standard) y así obtener el nivel de PCI Compliance. Esto implica que en ningún proceso o sistema de la Compañía se capture, procese y almacene números de tarjeta de crédito de los clientes, llevando a BCI Seguros a los más altos niveles de seguridad de la industria financiera. Complementario a lo anterior se inició y avanzó fuertemente durante el 2021 en un proyecto operativo tecnológico para habilitar a un nuevo proveedor de recaudación masivo (Klap) de manera de tener un modelo más compensado desde el punto de vista de efectividad y continuidad operacional. Todo lo anterior permitirá soportar los requerimientos del negocio que buscan cada vez más agilidad y seguridad en la contratación de productos usando medios de pago digitales.

Canales y autoatención

Luego del período más crítico de la pandemia se ha continuado en el esfuerzo de potenciar la habilitación de transacciones de autoatención de corredores y clientes. En cada uno de los procesos de post venta se ha determinado las transacciones y datos críticos a disponibilizar para dar mejor información y datos a nuestros corredores y clientes. Esto se espera seguir desarrollando durante el 2022 para en algunos casos lograr que la mayor parte de la información se encuentre en las plataformas WEB de atención. En esta línea se seguirá también potenciando el uso y capacidades de la plataforma de pago en línea, donde se están impulsando una migración completa de los pagos presenciales o vía depósito al uso de esta funcionalidad de auto atención.

Durante el año 2022, se espera profundizar las iniciativas de alto impacto en procesos y eficiencia, así como mantener la continuidad y adherencia a las iniciativas de transformación ya implementadas. En el marco del nuevo plan estratégico de la Compañía y mediante la incorporación de tecnología, revisión y automatización de procesos punta a punta y redefinición de roles, se espera profundizar la autoatención de clientes potenciando la mirada 360 vía la eliminación de procesos menos eficientes.

LOS COLABORADORES

El valor de las personas en la construcción de equipo y el logro de objetivos

En BCI Seguros Generales S.A. creemos en el valor de las personas como el motor que mueve a nuestra Compañía. Sabemos que, con el apoyo de todos, creando un clima sano y una fuerte cultura, más un alto desempeño, podemos hacer que las cosas sucedan. Somos una empresa orientada al logro de objetivos, lo que nos ha llevado a crecer rápidamente a través de los años, posicionándonos en un lugar privilegiado en el mercado. Estamos convencidos que esto lo podremos lograr en forma sustentable, agregando valor a través de las personas.

Un desafío permanente a través de los años es desarrollar una cultura de servicio, lo que hemos logrado a través del desarrollo de nuestros pilares fundamentales, el refuerzo de nuestra Cultura Organizacional y el cuidado del Clima laboral, un activo de nuestra Compañía.

Asimismo, continuamos trabajando para entregar a nuestros colaboradores beneficios orientados a equilibrar trabajo y vida personal, y una mejor calidad de vida, lo que genera a su vez mayor eficiencia, productividad y por lo tanto valor al negocio. Hemos incorporado como parte de nuestras actividades, mayores iniciativas deportivas, fomentando con ello la salud, los espacios recreativos, el sentido de equipo y la camaradería.

Continuamos, además, trabajando un estilo de liderazgo colaborativo, con foco no sólo en las metas de la Compañía, si no en el clima, desarrollo de los talentos y la calidad de servicio, con el fin de potenciar el trabajo en equipo y la eficiencia en el resultado de cada proceso. Sumamos a estas competencias, el liderazgo en tiempo de crisis, abordando el gran desafío de acompañar a los equipos en época de pandemia.

Creemos que es fundamental formar equipos altamente motivados, y lograr una gestión de liderazgo moderna y efectiva, porque son nuestros colaboradores los que, con un lenguaje común y una cultura compartida, podremos marcar una diferencia significativa para el logro de nuestros objetivos. Así como también, velar por el cuidado de los colaboradores, su salud física y emocional.

En BCI Seguros Generales S.A. creamos espacios para que nuestros colaboradores nos apoyen en el largo camino que nos queda por recorrer y creemos que, con nuestras constantes mejoras, nuestro equipo podrá seguir cumpliendo con los desafíos que se presenten en el futuro llegando a ser una Compañía líder de servicios.

■ **Gestión de Personas y nuestra preocupación por el equipo humano**

El 2021, un nuevo año desafiados por el avance del COVID 19, desde Gestión de Personas, seguimos concentrando nuestros esfuerzos en resguardar la salud de nuestros colaboradores, y en continuar fomentando la calidad de vida a través del teletrabajo, la entrega de beneficios, la implementación de iniciativas saludables, y el desarrollo de nuestros colaboradores a través de programas de capacitación a distancia.

Desarrollando a nuestros Líderes

Este año, nuevamente, pero de manera muy especial, nos enfocamos en desarrollar una Cultura preparada para los grandes desafíos. Es así como llevamos a cabo diversos programas enfocados en liderazgo, autocuidado, salud física y emocional, motivación, y aspectos relacionados al teletrabajo y prevención del COVID 19, destacando los siguientes programas: "Acompañamiento para Equipos en Tiempos Interrumpidos"; Programa de Liderazgo Psicoemocional; "Cuidándonos nos Fortalecemos Como Equipo"; Taller de Liderazgo: Formación de Líderes Efectivos.

Programa de Reconocimiento "Sumando Valor"

A través de este programa, BCI Seguros Generales S.A. busca distinguir el aporte fundamental de sus colaboradores a la organización. Este año nuevamente, la retribución y agradecimiento sobre el esfuerzo realizado, se vio reflejado a través del refuerzo de esta iniciativa.

Nuestra Compañía considera que el reconocimiento es esencial no sólo para destacar un buen desempeño y potenciar el clima, sino que también lo ve como un estímulo que motiva a las personas a desarrollar una mejor gestión y da sentido a su labor.

Este Programa se basa en los Valores Corporativos y los atributos de liderazgo que la Compañía ha definido como parte de su Cultura.

■ CLIMA ORGANIZACIONAL Y RESULTADOS DESTACADOS

El clima laboral es uno de nuestros activos, por esa razón velamos permanentemente por su cuidado. Este es uno de nuestros principales desafíos, y trabajamos en ello de manera permanente para lograr, entre todos, la construcción de un gran lugar para trabajar, con las mejores condiciones laborales, de bienestar, seguridad, calidad de vida y de clima para nuestros colaboradores.

En este aspecto, con gran satisfacción, destacamos un nuevo y el extraordinario logro en la medición de clima organizacional 2021 alcanzando un 89,4%, 2,7 puntos por sobre el resultado del año 2020, situándonos en el Nivel de Fortaleza en la escala de evaluación.

Destacamos además la medición incorporada este año, respecto del "Contexto Pandemia", en la cual se midió la percepción de los colaboradores sobre la gestión de la Compañía, la toma de decisiones, liderazgo y cuidado de las personas, obteniendo una destacada valoración del 98,9%, 0,9 puntos por sobre el resultado 2020.

■ COMUNICACIONES CORPORATIVAS

Nos preocupa promover y fomentar una buena comunicación entre todos nuestros integrantes, y en todas las direcciones. Buscamos desarrollar actividades con el fin de establecer instancias de comunicación directa, y así consolidar este espíritu inclusivo que inspiran nuestra Visión y Misión.

A través de nuestras comunicaciones promovemos la Claridad Organizacional, el Sentido de Pertenencia y la Cercanía, éste último atributo uno de los más valorados por nuestros colaboradores.

Destacamos el énfasis en las siguientes iniciativas el 2021:

- Reuniones ampliadas, con participación de todos nuestros colaboradores a través de plataformas on line.
- Boletín mensual enviado a través del correo corporativo.
- Reuniones de focus group con colaboradores para desarrollar planes de trabajo que permitan construir un buen clima laboral.
- Envío semanal de autocuidados, con recomendaciones de salud física y emocional, ergonomía, prevención de riesgos, manejo del estrés y conciliación familia y trabajo.
- Coordinación de actividades on line que fomentan la cercanía, el sentido de equipo y de pertenencia.

■ BIENESTAR Y CALIDAD DE VIDA Y PREMIO "EMPRESA SALUDABLE, FLEXIBLE Y SOSTENIBLE 2021"

A través de esta área nos hemos enfocado en desarrollar iniciativas tendientes a promover el equilibrio entre la vida laboral y personal.

Una de ellas es el Programa de Calidad de Vida, relanzado a fines del 2018, y que durante 2021 continuamos desarrollando con especial énfasis en el cuidado de nuestro equipo en medio de la pandemia del COVID-19. Nuestro programa, "Click Saludable", aborda temáticas y actividades saludables, recreativas, deportivas, de apoyo psicológico y de responsabilidad social.

Con mucho orgullo, destacamos el reconocimiento recibido a fines del 2021 para nuestra Compañía como "Empresa Saludable, Flexible y Sostenible 2021" otorgado por el Observatorio de Recursos Humanos, en su iniciativa de nivel Internacional, con la participación de más de 70 empresas a de España e Iberoamérica.

RESPONSABILIDAD SOCIAL Y DESARROLLO SOSTENIBLE

a) Diversidad en el Directorio

i) Número de Personas por Género

- Mujeres: 1
- Hombres: 6

ii) Número de Personas por Nacionalidad

- Chilena: 3
- Española: 4

iii) Número de Personas por Rango de Edad

- <30 años: 0
- 30 a 40 años: 1
- 41 a 50 años: 2
- 51 a 60 años: 4
- 61 a 70 años: 0
- > 70 años: 0

iv) Número de Personas por Antigüedad

- <3 años: 2
- Entre 3 y 6 años: 3
- > 6 y < 9 años: 1
- Entre 9 y 12 años: 1
- > 12 años: 0

b) Diversidad en la gerencia general y demás gerencias que le reportan a esta gerencia o al directorio

i) Número de Personas por Género

- Mujeres: 2
- Hombres: 9

ii) Número de Personas por Nacionalidad

- Chilena: 8
- Española: 2
- Argentina: 1

iii) Número de Personas por Rango de Edad

- <30 años: 0
- 30 a 40 años: 1
- 41 a 50 años: 7
- 51 a 60 años: 1
- 61 a 70 años: 2
- > 70 años: 0

iv) Número de Personas por Antigüedad

- <3 años: 1
- Entre 3 y 6 años: 3
- > 6 y < 9 años: 1
- Entre 9 y 12 años: 2
- > 12 años: 4

c) Diversidad en la organización

i) Número de Personas por Género

- Mujeres: 284
- Hombres: 353

ii) Número de Personas por Nacionalidad

- Chilena: 575
- Venezolana: 51
- Colombiana: 2
- Ecuatoriana: 1
- Peruana: 2
- Argentina: 2
- Española: 1
- Mexicana: 1
- Boliviana: 2

iii) Número de Personas por Rango de Edad

- <30 años: 91
- 30 a 40 años: 286
- 41 a 50 años: 157
- 51 a 60 años: 81
- 61 a 70 años: 21
- > 70 años: 1

iv) Número de Personas por Antigüedad

- <3 años: 195
- Entre 3 y 6 años: 210
- > 6 y < 9 años: 77
- Entre 9 y 12 años: 69
- > 12 años: 86

d) Brecha Salarial por Género

Proporción que representa el sueldo bruto base promedio, por tipo de cargo, responsabilidad y función desempeñada, de las ejecutivas y trabajadoras respecto de los ejecutivos y trabajadores.

Cargo	% Brecha
Gerente	-1,56%
Subgerente	-26,42%
Jefe	-1,84%
Colaboradores	-21,19%

ESTADOS FINANCIEROS



BCI SEGUROS GENERALES S.A.

Estados financieros

Al 31 diciembre de 2021

CONTENIDO

Informe del auditor independiente
Estados de situación financiera
Estados de resultados integrales
Estados de cambios en el patrimonio
Estados de flujos de efectivo
Notas a los estados financieros

\$ - Pesos chilenos
M\$ - Miles de pesos chilenos





INFORME DEL AUDITOR INDEPENDIENTE

Santiago, 22 de febrero de 2022

Señores
Accionistas y Directores
BCI Seguros Generales S.A.

Hemos efectuado una auditoría a los estados financieros adjuntos de BCI Seguros Generales S.A., que comprenden los estados de situación financiera al 31 de diciembre de 2021 y 2020 y los correspondientes, estados de resultados integrales, de cambios en el patrimonio y de flujos de efectivo por los años terminados en esas fechas y las correspondientes notas a los estados financieros. La Nota 6.III, no ha sido auditada por nosotros y por lo tanto este informe no se extiende a la misma.

Responsabilidad de la Administración por los estados financieros

La Administración es responsable por la preparación y presentación razonable de estos estados financieros de acuerdo con instrucciones y normas de preparación y presentación de información financiera emitidas por la Comisión para el Mercado Financiero. Esta responsabilidad incluye el diseño, implementación y mantención de un control interno pertinente para la preparación y presentación razonable de estados financieros que estén exentos de representaciones incorrectas significativas, ya sea debido a fraude o error.

Responsabilidad del auditor

Nuestra responsabilidad consiste en expresar una opinión sobre estos estados financieros a base de nuestras auditorías. Efectuamos nuestras auditorías de acuerdo con normas de auditoría generalmente aceptadas en Chile. Tales normas requieren que planifiquemos y realicemos nuestro trabajo con el objeto de lograr un razonable grado de seguridad de que los estados financieros están exentos de representaciones incorrectas significativas.

Una auditoría comprende efectuar procedimientos para obtener evidencia de auditoría sobre los montos y revelaciones en los estados financieros. Los procedimientos seleccionados dependen del juicio del auditor, incluyendo la evaluación de los riesgos de representaciones incorrectas significativas de los estados financieros, ya sea debido a fraude o error. Al efectuar estas evaluaciones de los riesgos, el auditor considera el control interno pertinente para la preparación y presentación razonable de los estados financieros de la entidad con el objeto de diseñar procedimientos de auditoría que sean apropiados en las circunstancias, pero sin el propósito de expresar una opinión sobre la efectividad del control interno de la entidad. En consecuencia, no expresamos tal tipo de opinión. Una auditoría incluye, también, evaluar lo apropiadas que son las políticas de contabilidad utilizadas y la razonabilidad de las estimaciones contables significativas efectuadas por la Administración, así como una evaluación de la presentación general de los estados financieros.

Consideramos que la evidencia de auditoría que hemos obtenido es suficiente y apropiada para proporcionarnos una base para nuestra opinión de auditoría.



Santiago, 22 de febrero de 2022
BCI Seguros Generales S.A
2

Opinión

En nuestra opinión, los mencionados estados financiero presentan razonablemente, en todos sus aspectos significativos, la situación financiera de BCI Seguros Generales S.A. al 31 de diciembre de 2021 y 2020 los resultados de sus operaciones y los flujos de efectivo por los años terminados en esas fechas, de acuerdo con instrucciones y normas de preparación y presentación de información financiera emitidas por la Comisión para el Mercado Financiero.

Otros asuntos - Información adicional

Nuestra auditoría fue efectuada con el propósito de formarnos una opinión sobre los estados financieros *tomados* como un todo. La información a continuación, se presenta con el propósito de efectuar un análisis adicional al que se desprende de la información normalmente proporcionada en los estados financieros al 31 de diciembre de 2021:

Nota N° 25.5	SOAP
Nota N°44.1.3 y 2.3	Moneda Extranjera y Unidades Reajustables
Nota N°45	Cuadro de Venta por Regiones
Cuadro Técnico N°6.01	Margen de Contribución
Cuadro Técnico N°6.02	Costo de siniestros
Cuadro Técnico N°6.03	Reservas
Cuadro Técnico N°6.04	Datos

Tal información adicional es responsabilidad de la Administración y fue derivada de, y se relaciona directamente con, los registros contables y otros registros subyacentes utilizados para preparar los estados financieros al 31 de diciembre de 2021. La mencionada información adicional ha estado sujeta a los procedimientos de auditoría aplicados en la auditoría de los estados financieros y a ciertos procedimientos selectivos adicionales, incluyendo la comparación y conciliación de tal información adicional directamente con los registros contables y otros registros subyacentes utilizados para preparar los estados financieros, o directamente con los mismos estados financieros y los otros procedimientos adicionales, de acuerdo con normas de auditoría generalmente aceptadas en Chile.

En nuestra opinión, la información suplementaria al 31 de diciembre de 2021 se presenta razonablemente en todos los aspectos significativos en relación con los estados financieros tomados como un todo.



Santiago, 22 de febrero de 2022
BCI Seguros Generales S.A
3

Otros asuntos - Información no comparativa

De acuerdo a instrucciones de la Comisión para el Mercado Financiero, las notas a los estados financieros descritos en el primer párrafo y las notas y cuadros técnicos señalados en el párrafo anterior no presentan información comparativa.

A handwritten signature in blue ink, consisting of several vertical and diagonal strokes, appearing to be a stylized name.

A handwritten signature in blue ink that reads "Pricewaterhousecoopers" in a cursive script.

Firmado digitalmente por Elizabeth Verónica Vivanco Iglesias RUT: 13.257.291-7. El certificado correspondiente puede visualizarse en la versión electrónica de este documento.

BCI SEGUROS GENERALES S.A.
ESTADOS DE SITUACION FINANCIERA
CIFRAS EN MILES DE PESOS (M\$)

ESTADOS DE SITUACION FINANCIERA		31-12-2021	31-12-2020
5100000	TOTAL ACTIVO	775.514.323	641.560.900
5110000	TOTAL DE INVERSIONES FINANCIERAS	266.170.794	236.192.651
5111000	Efectivo y Efectivo Equivalente	34.500.007	110.538.198
5112000	Activos Financieros a Valor Razonable	231.670.787	125.654.453
5113000	Activos Financieros a Costo Amortizado	0	0
5114000	Prestamos	0	0
5114100	Avance Tenedores de pólizas	0	0
5114200	Préstamos otorgados	0	0
5115000	Inversiones Seguros Cuenta Única de Inversión (CUI)	0	0
5116000	Participaciones de Entidades del Grupo	0	0
5116100	Participaciones en empresas subsidiarias (filiales)		
5116200	Participaciones en empresas asociadas (coligadas)		
5120000	TOTAL INVERSIONES INMOBILIARIAS	3.784.500	2.157.158
5121000	Propiedades de inversión	1.269.489	1.219.519
5122000	Cuentas por cobrar leasing	0	0
5123000	Propiedades, planta y equipo de uso propio	2.515.011	937.639
5123100	Propiedades de Uso propio	0	0
5123200	Muebles y Equipos de Uso Propio	2.515.011	937.639
5130000	ACTIVOS NO CORRIENTES MANTENIDOS PARA LA VENTA	0	0
5140000	TOTAL CUENTAS DE SEGUROS	469.761.960	378.511.237
5141000	Cuentas por Cobrar de Seguros	368.235.977	300.846.958
5141100	Cuentas por cobrar asegurados	340.575.072	280.258.241
5141200	Deudores por Operaciones de Reaseguro	15.536.153	11.863.626
5141210	Siniestros por Cobrar a Reaseguradores	6.855.745	5.758.075
5141220	Primas por Cobrar Reaseguro Aceptado	51.156	131.337
5141230	Activo por Reaseguro No Proporcional	8.629.252	5.974.214
5141240	Otros Deudores por Operaciones de Reaseguro	0	0
5141300	Deudores por Operaciones de Coaseguro	88.346	161.992
5141310	Primas por Cobrar por Operaciones de Coaseguro	30.421	59.959
5141320	Siniestros por Cobrar por Operaciones de Coaseguro	57.925	102.033
5141400	Otras Cuentas por cobrar	12.036.406	8.563.099
5142000	Participación del Reaseguro en las Reservas Técnicas	101.525.983	77.664.279
5142100	Participación del Reaseguro en la Reserva de riesgo en curso	53.825.275	37.570.007
5142200	Participación del Reaseguro en las Reservas Seguros Previsionales	0	0
5142210	Participación del Reaseguro en las Reservas Rentas Vitalicias	0	0
5142220	Participación del Reaseguro en la Reserva Seguro Invalidez y Sobrev.	0	0
5142300	Participación del Reaseguro en la Reserva Matemática	0	0
5142400	Participación del Reaseguro en la Reserva Rentas Privadas	0	0
5142500	Participación del Reaseguro en la Reserva de siniestros	47.627.137	37.497.288
5142600	Participación del Reaseguro en la Reserva Catastrófica de Terremoto	0	0
5142700	Participación del Reaseguro en la Reserva de Insuficiencia de Primas	73.571	2.596.984
5142800	Participación del Reaseguro en la Otras Reservas Técnicas	0	0
5150000	OTROS ACTIVOS	35.797.069	24.699.854
5151000	Intangibles	0	0
5151100	Goodwill		
5151200	Activos intangibles distinto a goodwill	0	0
5152000	Impuestos por cobrar	24.997.253	14.870.463
5152100	Cuentas por cobrar por impuesto corrientes	7.508.644	1.234.119
5152200	Activos por Impuestos Diferidos	17.488.609	13.636.344
5153000	Otros Activos	10.799.816	9.829.391
5153100	Deudas del Personal	78.148	145.625
5153200	Cuentas por cobrar intermediarios	0	0
5153300	Deudores Relacionados	1.853.395	2.121.546
5153400	Gastos anticipados	2.523.802	1.347.624
5153500	Otros activos	6.344.471	6.214.596

Las notas adjuntas forman parte integral de estos estados financieros.

BCI SEGUROS GENERALES S.A.
ESTADOS DE SITUACION FINANCIERA
CIFRAS EN MILES DE PESOS (M\$)

ESTADOS DE SITUACION FINANCIERA		31-12-2021	31-12-2020
5200000	TOTAL PASIVO Y PATRIMONIO	775.514.323	641.560.900
5210000	TOTAL PASIVO	647.734.049	530.090.843
5211000	PASIVOS FINANCIEROS (Sobregiros)	117.028	0
5212000	PASIVOS NO CORRIENTES MANTENIDOS PARA LA VENTA	0	0
5213000	TOTAL CUENTAS DE SEGUROS	593.796.980	474.847.609
5213100	Reservas Técnicas	533.234.201	433.980.838
5213110	Reserva de riesgo en curso	382.592.045	308.924.761
5213120	Reservas Seguros Previsionales	0	0
5213121	Reservas Rentas Vitalicias		
5213122	Reservas Seguro Invalidez y Sobrevivencia		
5213130	Reserva matemática		
5213140	Reserva valor del fondo		
5213150	Reserva rentas privadas		
5213160	Reserva de siniestros	145.070.108	118.477.614
5213170	Reserva Catastrófica de Terremoto	1.534.091	1.279.095
5213180	Reserva Insuficiencia de Prima	4.037.957	5.299.368
5213190	Otras Reservas Técnicas	0	0
5213200	Deudas por Operaciones de Seguro	60.562.779	40.866.771
5213210	Deudas con asegurados	8.555.155	5.969.702
5213220	Deudas por Operaciones Reaseguro	36.610.120	27.367.288
5213230	Deudas por Operaciones por Coaseguro	1.180.955	160.457
5213231	Primas por Pagar por Operaciones de Coaseguro	1.180.955	160.457
5213232	Siniestros por Pagar por Operaciones de Coaseguro	0	0
5213240	Ingresos Anticipados por Operaciones de Seguros	14.216.549	7.369.324
5214000	OTROS PASIVOS	53.820.041	55.243.234
5214100	Provisiones	2.111.356	609.544
5214200	Otros Pasivos	51.708.685	54.633.690
5214210	Impuestos por pagar	4.870.757	9.306.092
5214211	Cuentas por Pagar por impuestos Corrientes	4.494.151	8.554.484
5214212	Pasivos por impuestos Diferidos	376.606	751.608
5214220	Deudas Con Relacionados	4.670.449	5.622.809
5214230	Deudas con intermediarios	6.408.181	4.464.288
5214240	Deudas con el personal	5.827.461	5.594.486
5214250	Ingresos anticipados	0	0
5214260	Otros pasivos no financieros	29.931.837	29.646.015
5220000	TOTAL PATRIMONIO	127.780.274	111.470.057
5221000	Capital Pagado	59.726.404	59.726.404
5222000	Reservas	676.396	676.396
5223000	Resultados Acumulados	73.393.526	49.328.965
5223100	Resultados Acumulados Periodos Anteriores	43.917.944	30.390.389
5223200	Resultado del ejercicio	29.475.582	27.055.109
5223300	(Dividendos)	0	8.116.533
5224000	Otros Ajustes	(6.016.052)	1.738.292

Las notas adjuntas forman parte integral de estos estados financieros.

BCI SEGUROS GENERALES S.A
ESTADOS DE RESULTADOS INTEGRALES
€IFRAS EN MILES DE PESOS (M\$)

ESTADOS RESULTADOS INTEGRALES		31-12-2021	31-12-2020
ESTADO DE RESULTADOS			
5.31.10.00	MARGEN DE CONTRIBUCIÓN (MC)	111.836.355	111.837.274
5311100	Primas Retenidas	406.512.545	330.216.251
5311110	Primas Directas	488.718.228	396.825.852
5311120	Primas aceptadas	73.970	201.702
5311130	Primas Cedidas	82.279.653	66.811.303
5311200	Variación de Reservas Técnicas	40.463.194	8.214.193
5311210	Variación Reserva de riesgo en curso	39.462.428	6.279.455
5311220	Variación Reserva Matemática		
5311230	Variación Reserva Valor del Fondo		
5311240	Variación Reserva Catastrófica de Terremoto	81.475	(33.417)
5311250	Variación Reserva Insuficiencia de Prima	919.291	1.968.155
5311260	Variación Otras reservas técnicas	0	0
5311300	Costo de Siniestros	167.034.191	141.563.773
5311310	Siniestros Directos	207.871.910	169.722.042
5311320	Siniestros Cedidos	41.088.665	28.156.793
5311330	Siniestros Aceptados	250.946	(1.476)
5311400	Costo de Rentas	0	0
5311410	Rentas Directas		
5311420	Rentas Cedidas		
5311430	Rentas Aceptadas		
5311500	Resultado de Intermediación	51.770.793	39.787.418
5311510	Comisión Agentes Directos	0	0
5311520	Comisión Corredores y Retribución Asesores Previsionales	65.341.561	51.776.404
5311530	Comisiones de reaseguro aceptado	7.504	19.411
5311540	Comisiones de reaseguro cedido	13.578.272	12.008.397
5311600	Gastos por Reaseguro No Proporcional	35.106.363	27.517.004
5311700	Gastos Médicos	0	0
5311800	Deterioro de Seguros	301.649	1.296.589
5312000	COSTOS DE ADMINISTRACIÓN (CA)	88.226.869	82.999.214
5312100	Remuneraciones	18.350.576	17.844.627
5312200	Otros	69.876.293	65.154.587
5313000	RESULTADO DE INVERSIONES (RI)	5.049.810	4.004.163
5313100	Resultado Neto Inversiones Realizadas	(521.619)	1.759.750
5313110	Inversiones Inmobiliarias	0	0
5313120	Inversiones Financieras	(521.619)	1.759.750
5313200	Resultado Neto Inversiones no Realizadas	2.191.548	(1.165.055)
5313210	Inversiones Inmobiliarias	0	0
5313220	Inversiones Financieras	2.191.548	(1.165.055)
5313300	Resultado Neto Inversiones Devengadas	3.378.859	3.439.563
5313310	Inversiones Inmobiliarias	79.949	77.027
5313320	Inversiones Financieras	3.429.656	3.453.151
5313330	Depreciación	(31.737)	(29.744)
5313340	Gastos de Gestión	(99.009)	(60.871)
5313400	Resultado Neto Inversiones por Seguros con Cuenta Única de Inversiones		
5313500	Deterioro de Inversiones	(1.022)	30.095
5314000	RESULTADO TÉCNICO DE SEGUROS (MC + RI + CA)	28.659.296	32.842.223
5315000	OTROS INGRESOS Y EGRESOS	3.312.399	2.740.788
5315100	Otros Ingresos	3.854.454	3.131.602
5315200	Otros Gastos	542.055	390.814
5316100	Diferencia de cambios	113.385	29.837
5316200	Utilidad (pérdida) por unidades reajustables	4.649.441	189.671
5317000	Resultado de operaciones continuas antes de impuesto renta	36.734.521	35.802.519
5318000	Utilidad (Pérdida) por Operaciones Discontinuas y Disponibles para la Venta (netas de impto)	0	0
5319000	Impuesto renta	7.258.939	8.747.410
5310000	RESULTADO DEL PERIODO	29.475.582	27.055.109
ESTADOS DE OTROS RESULTADOS INTEGRALES			
5321000	Resultado en la evaluación propiedades, plantas y equipos	0	0
5322000	Resultado en activos financieros	(10.622.390)	2.323.162
5323000	Resultado en coberturas de flujo de caja	0	0
5324000	Otros resultados con Ajusten en Patrimonio	0	0
5325000	Impuesto Diferidos	2.868.046	(751.608)
5320000	TOTAL OTRO RESULTADO INTEGRAL	(7.754.344)	1.571.554
5300000	TOTAL RESULTADO INTEGRAL	21.721.238	28.626.663

Las notas adjuntas forman parte integral de estos estados financieros.

BCI SEGUROS GENERALES S.A.
ESTADOS DE CAMBIOS EN EL PATRIMONIO
CIFRAS EN MILES DE PESOS (M\$)

ESTADOS DE CAMBIOS EN EL PATRIMONIO 12 2021	Capital		Reservas			Total Otras Reservas	Resultados Acumulados	Resultado del Ejercicio	Otros Ajustes				TOTAL
	Pagado	Sobre Precio de acciones	Reserva Ajuste por Calce	Reserva Descalce Seg. CUI	Otras Reservas				Resultado en la Evaluación de Propiedades, Plantas y Equipos	Resultado en Activos Financieros	Resultado en Coberturas de Flujo de Caja	Otros Resultados con Ajuste en Patrimonio	
8.11.00.00 Patrimonio previamente reportado	59.726.404	369.625	0	0	306.771	676.396	30.390.389	18.938.576	0	1.738.292	0	0	111.470.057
8.12.00.00 Ajustes de Periodos anteriores	0	0	0	0	0	0	0	0	0	0	0	0	0
8.13.00.00 Ajustes por Correcciones de Errores o Cambios Ctibles	0	0	0	0	0	0	0	0	0	0	0	0	0
8.10.00.00 Patrimonio al inicio del periodo	59.726.404	369.625	0	0	306.771	676.396	30.390.389	18.938.576	0	1.738.292	0	0	111.470.057
8.20.00.00 Resultado Integral	0	0	0	0	0	0	0	29.475.582	0	(7.754.344)	0	0	21.721.238
8.21.00.00 Resultado del periodo	0	0	0	0	0	0	0	29.475.582	0	0	0	0	29.475.582
8.22.00.00 Total Ingresos (gastos) registrados abono (cargo) a patrimonio	0	0	0	0	0	0	0	0	0	(10.622.390)	0	0	(10.622.390)
8.23.00.00 Impuesto Diferido	0	0	0	0	0	0	0	0	0	2.868.046	0	0	2.868.046
8.30.00.00 Transferencia de Resultados Acumulados	0	0	0	0	0	0	18.938.576	(18.938.576)	0	0	0	0	0
8.40.00.00 Operaciones con los accionistas	0	0	0	0	0	0	(5.411.021)	0	0	0	0	0	(5.411.021)
8.41.00.00 Aumentos (Disminución) de capital	0	0	0	0	0	0	0	0	0	0	0	0	0
8.42.00.00 (-) Distribución de dividendos	0	0	0	0	0	0	5.411.021	0	0	0	0	0	5.411.021
8.43.00.00 Otras operaciones con los accionistas	0	0	0	0	0	0	0	0	0	0	0	0	0
8.50.00.00 Reservas	0	0	0	0	0	0	0	0	0	0	0	0	0
8.60.00.00 Transferencia de Patrimonio a Resultado	0	0	0	0	0	0	0	0	0	0	0	0	0
8.80.00.00 Otros Ajustes	0	0	0	0	0	0	0	0	0	0	0	0	0
9.00.00.00 SALDO PATRIMONIO 31/12/2021	59.726.404	369.625	0	0	306.771	676.396	43.917.944	29.475.582	0	(6.016.052)	0	0	127.780.274

BCI SEGUROS GENERALES S.A.
ESTADOS DE CAMBIOS EN EL PATRIMONIO
CIFRAS EN MILES DE PESOS (M\$)

ESTADOS DE CAMBIOS EN EL PATRIMONIO 12 2020	Capital		Reservas			Total Otras Reservas	Resultados Acumulados	Resultado del Ejercicio	Otros Ajustes				TOTAL
	Pagado	Sobre Precio de acciones	Reserva Ajuste por Calce	Reserva Descalce Seg. CUI	Otras Reservas				Resultado en la Evaluación de Propiedades, Plantas y Equipos	Resultado en Activos Financieros	Resultado en Coberturas de Flujo de Caja	Otros Resultados con Ajuste en Patrimonio	
8.11.00.00 Patrimonio previamente reportado	59.726.404	369.625	0	0	306.771	676.396	18.052.913	12.337.476	0	166.738	0	0	90.959.927
8.12.00.00 Ajustes de Periodos anteriores	0	0	0	0	0	0	0	0	0	0	0	0	0
8.13.00.00 Ajustes por Correcciones de Errores o Cambios Ctibles	0	0	0	0	0	0	0	0	0	0	0	0	0
8.10.00.00 Patrimonio al inicio del periodo	59.726.404	369.625	0	0	306.771	676.396	18.052.913	12.337.476	0	166.738	0	0	90.959.927
8.20.00.00 Resultado Integral	0	0	0	0	0	0	0	27.055.109	0	1.571.554	0	0	28.626.663
8.21.00.00 Resultado del periodo	0	0	0	0	0	0	0	27.055.109	0	0	0	0	27.055.109
8.22.00.00 Total Ingresos (gastos) registrados abono (cargo) a patrimonio	0	0	0	0	0	0	0	0	0	2.323.162	0	0	2.323.162
8.23.00.00 Impuesto Diferido	0	0	0	0	0	0	0	0	0	(751.608)	0	0	(751.608)
8.30.00.00 Transferencia de Resultados Acumulados	0	0	0	0	0	0	12.337.476	(12.337.476)	0	0	0	0	0
8.40.00.00 Operaciones con los accionistas	0	0	0	0	0	0	0	(8.116.533)	0	0	0	0	(8.116.533)
8.41.00.00 Aumentos (Disminución) de capital	0	0	0	0	0	0	0	0	0	0	0	0	0
8.42.00.00 (-) Distribución de dividendos	0	0	0	0	0	0	0	8.116.533	0	0	0	0	8.116.533
8.43.00.00 Otras operaciones con los accionistas	0	0	0	0	0	0	0	0	0	0	0	0	0
8.50.00.00 Reservas	0	0	0	0	0	0	0	0	0	0	0	0	0
8.60.00.00 Transferencia de Patrimonio a Resultado	0	0	0	0	0	0	0	0	0	0	0	0	0
8.80.00.00 Otros Ajustes	0	0	0	0	0	0	0	0	0	0	0	0	0
9.00.00.00 SALDO PATRIMONIO 31/12/2020	59.726.404	369.625	0	0	306.771	676.396	30.390.389	18.938.576	0	1.738.292	0	0	111.470.057

Las notas adjuntas forman parte integral de estos estados financieros.

BCI SEGUROS GENERALES S.A.
ESTADOS DE FLUJOS DE EFECTIVO
CIFRAS EN MILES DE PESOS (M\$)

	31-12-2021	31-12-2020
Flujo de efectivo de las actividades de la operación		
Ingresos de las actividades de la operación [sinopsis]		
Ingreso por prima de seguro y coaseguro	546.695.949	468.360.291
Ingreso por prima reaseguro aceptado		
Devolución por rentas y siniestros		
Ingreso por rentas y siniestros reasegurados	20.242.358	29.757.952
Ingreso por comisiones reaseguro cedido		
Ingreso por activos financieros a valor razonable	587.625.928	587.492.511
Ingreso por activos financieros a costo amortizado		
Ingreso por activos inmobiliarios		
Intereses y dividendos recibidos		
Préstamos y partidas por cobrar	474.541	716.547
Otros ingresos de la actividad aseguradora	5.213.736	4.039.640
Ingresos de efectivo de la actividad aseguradora	1.160.252.512	1.090.366.941
Egresos de las actividades de la operación [sinopsis]		
Egreso por prestaciones seguro directo y coaseguro	78.916.225	56.072.419
Pago de rentas y siniestros	225.732.833	206.882.987
Egreso por comisiones seguro directo	75.717.732	62.001.115
Egreso por comisiones reaseguro aceptado		
Egreso por activos financieros a valor razonable	693.090.235	592.416.843
Egreso por activos financieros a costo amortizado		
Egreso por activos inmobiliarios		
Gasto por impuestos	70.750.941	53.457.915
Gasto de administración	83.835.007	68.493.910
Otros egresos de la actividad aseguradora	1.147.555	2.494.403
Egresos de efectivo de la actividad aseguradora	1.229.190.528	1.041.819.592
Flujo de efectivo neto de actividades de la operación	(68.938.016)	48.547.349
Flujo de efectivo de las actividades de inversión [sinopsis]		
Ingresos de actividades de inversión [sinopsis]		
Ingresos por propiedades, muebles y equipos	46.863	0
Ingresos por propiedades de inversión	6.511	25.733
Ingresos por activos intangibles	0	0
Ingresos por activos mantenidos para la venta	0	0
Ingresos por participaciones en entidades del grupo y filiales	5.029	5.638
Otros ingresos relacionados con actividades de inversión	0	0
Ingresos de efectivo de las actividades de inversión	58.403	31.371
Egresos de actividades de inversión [sinopsis]		
Egresos por propiedades, muebles y equipos	1.958.188	76.907
Egresos por propiedades de inversión	0	0
Egresos por activos intangibles	0	0
Egresos por activos mantenidos para la venta	0	0
Egresos por participaciones en entidades del grupo y filiales	4.995	4.856
Otros egresos relacionados con actividades de inversión	0	0
Egresos de efectivo de las actividades de inversión	1.963.183	81.763
Flujo de efectivo neto de actividades de inversión	(1.904.780)	(50.392)
Flujo de efectivo de las actividades de financiamiento [sinopsis]		
Ingresos de actividades de financiamiento [sinopsis]		
Ingresos por emisión de instrumentos de patrimonio		
Ingresos por préstamos a relacionados		
Ingresos por préstamos bancarios		0
Aumentos de capital		
Otros ingresos relacionados con actividades de financiamiento	156.880	0
Ingresos de efectivo de las actividades de financiamiento	156.880	0
Egresos de actividades de financiamiento [sinopsis]		
Dividendos a los accionistas	5.511.564	8.016.946
Intereses pagados		
Disminución de capital		
Egresos por préstamos con relacionados		1.290
Otros egresos relacionados con actividades de financiamiento	0	0
Egresos de efectivo de las actividades de financiamiento	5.511.564	8.018.236
Flujo de efectivo neto de actividades de financiamiento	(5.354.684)	(8.018.236)
Efecto de las variaciones de los tipo de cambio	159.289	(106.577)
Aumento (disminución) de efectivo y equivalentes	(76.038.191)	40.372.144
Efectivo y efectivo equivalente inicio	110.538.198	70.166.054
Efectivo y efectivo equivalente final	34.500.007	110.538.198
Componentes del efectivo y equivalentes al final del periodo [sinopsis]		
Efectivo en caja	253.416	596.691
Bancos	11.727.824	13.528.015
Equivalente al efectivo	22.518.767	96.413.492

Las notas adjuntas forman parte integral de estos estados financieros.

Nota 1. ENTIDAD QUE REPORTA

Razón Social : BCI SEGUROS GENERALES S.A.
 La Compañía fue constituida por escritura publica de fecha 24 de octubre de 1936, otorgada ante Notario de Santiago señor Luis Cousiño Talavera. Esta inscrita en el Registro de Comercio bajo el N° 1174, fojas 2379 y autorizada por la Comisión para el Mercado Financiero mediante resolución N° 4370 de fecha 30 de noviembre de 1936. En Junta Extraordinaria de Accionistas, celebrada con fecha 12 de septiembre de 2002, se acordó cambiar el nombre de la Compañía a "BCI Seguros Generales S.A.", el cual rige a partir del 2 de diciembre de 2002. Su objeto social es asegurar los riesgos de pérdidas o deterioros en las cosas o el patrimonio y en general, desarrollar actividades afines o complementarias con el comercio de seguros.

RUT : 99.147.000-K

Grupo Asegurador : La Compañía opera en el primer grupo de seguros, que corresponde a aquellas compañías que aseguran los riesgos de pérdidas o deterioros en las cosas o el patrimonio, y que aseguran dentro o al término de un plazo, un capital, una póliza saldada o una renta para el asegurado o sus beneficiarios.

Principales cambios societarios de fusiones y adquisiciones.

La Compañía fue constituida por escritura publica de fecha 24 de octubre de 1936, otorgada ante Notario de Santiago señor Luis Cousiño Talavera. Esta inscrita en el Registro de Comercio bajo el N° 1174, fojas 2379 y autorizada por la Comisión para el Mercado Financiero mediante resolución N° 4370 de fecha 30 de noviembre de 1936. En Junta Extraordinaria de Accionistas, celebrada con fecha 12 de septiembre de 2002, se acordó cambiar el nombre de la Compañía a "BCI Seguros Generales S.A.", el cual rige a partir del 2 de diciembre de 2002. Su objeto social es asegurar los riesgos de pérdidas o deterioros en las cosas o el patrimonio y en general, desarrollar actividades afines o complementarias con el comercio de seguros.

Con fecha 10 de mayo de 2016 se ha celebrado contrato de compraventa de acciones, mediante el cual MM Internacional Spa (Filial del Grupo Mutua Madrileña de España), adquirió de Empresas Juan Yarur SpA, 32,852,985,914 acciones de BCI Seguros Generales S.A, las que representan el 40% del Capital social de la Compañía.

Con fecha 26 de noviembre de 2020 se ha celebrado contrato de compraventa de acciones, mediante el cual MM Internacional Spa (Filial del Grupo Mutua Madrileña de España), adquirió de Empresas Juan Yarur SpA, 16.426.492.957 acciones de BCI Seguros Generales S.A, las que representan el 20% del Capital social de la Compañía. Con esta compra, MM Internacional Spa (filial del Grupo Mutua Madrileña de España) totaliza 49.279.478.871 acciones de BCI Seguros Generales S.A., las que representan el 60% del Capital Social de la Compañía.

Domicilio : Huerfanos 1189 Santiago

Grupo Económico : La Compañía es controlada por MM Internacional SpA (filial del Grupo Mutua Madrileña de España)

Actividades principales : La Compañía opera en el primer grupo de seguros, que corresponde a aquellas compañías que aseguran los riesgos de pérdidas o deterioros en las cosas o el patrimonio, y que aseguran dentro o al término de un plazo, un capital, una póliza saldada o una renta para el asegurado o sus beneficiarios.

N° Resolución Exenta : Resolución Exenta N°4370 con fecha 30 de noviembre de 1936.

N° Registro de Valores : 413

Accionistas

Accionista	Rut	Tipo de persona	%
MM INTERNACIONAL S p A	76.532.406-8	J Nacional	60,0000
EMPRESAS JUAN YARUR S p A	91.717.000-2	J Nacional	39,9975
GARASSE B.LIDIA	1.857.823-9	N Nacional	0,0010
NELDA GARASSE DE SEPULVEDA	2.184.743-7	N Nacional	0,0004
OTROS	0	N Nacional	0,0011

N° trabajadores ; 634

Clasificadores de Riesgo

Nombre	Rut	N° Registro	Clasificación de Riesgo	Fecha emision de informe	Fecha de Estados Financieros
ICR Cía. Clasificadora de riesgo Ltda.	76.188.980-K	12	AA+	06-12-2021	30-09-2021
Clasificadora de Riesgo Fitch Ratings	79.836.420-0	1	AA+(cl)	06-12-2021	30-09-2021

Audidores Externos

RUT de la Empresa de Auditores Externos	81.513.400-1
Nombre de la Empresa de Auditores Externos	PRICEWATERHOUSECOOPERS CONSULTORES, AUDITORES Y COMPAÑIA SPA
Numero de registro de Auditores en CMF	8
RUN del Socio de la firma Auditora	13.257.291-7
Nombre del Socio que firma el informe con la Opinión	Elizabeth Vivanco I.
Tipo de Opinión a los Estados Financieros	Opinión sin salvedades
Fecha de emisión del Informe con la Opinión de los Estados Financieros	22 de febrero de 2022
Fecha de sesionDirectorio en que se aprobaron los Estados Financieros	22 de febrero de 2022

Nota 2. BASES DE PREPARACIÓN

a) ~~DECLARACIÓN DE CUMPLIMIENTO~~

Los estados financieros comparativos al 31 de diciembre de 2021 y 2020 han sido preparados de acuerdo con las Normas Internacionales de Información Financiera (NIIF) y las normas impartidas por la Comisión para el Mercado Financiero (CMF), Ex Superintendencia de Valores y Seguros (SVS), en los casos que corresponda, de conformidad con lo establecido en la Circular N° 2.022 emitida por la SVS el 17 de mayo de 2011 y sus modificaciones establecidas en circulares N° 2050, N° 2073, N° 2076, N° 2138, N° 2216 y N° 2226.

Adicionalmente, en virtud de sus atribuciones la Comisión para el Mercado Financiero (CMF), Ex Superintendencia de Valores y Seguros con fecha 17 de octubre de 2014 emitió el Oficio Circular N° 856 instruyendo a las entidades fiscalizadas, registrar contra patrimonio las diferencias en activos y pasivos por impuestos diferidos que se produzcan como efecto directo del incremento en la tasa de impuestos de primera categoría introducido por la Ley 20.780.

Dichos estados financieros se encuentran aprobados por el Directorio de la Compañía en sesión del día 22 de febrero de 2022.

b) ~~PERÍODO CONTABLE~~

Los estados financieros comprenden los estados de situación financiera al 31 de diciembre de 2021 y 2020, y los estados de cambios en el patrimonio, el estado de resultados integrales, y estado de flujos de efectivo desde el 1 de enero al 31 de diciembre de 2021 y 2020.

c) ~~BASES DE MEDICIÓN~~

Los estados financieros han sido preparados sobre la base del modelo de costo, excepto para los activos financieros de negociación, que han sido registrados a su valor razonable.

d) ~~MONEDA FUNCIONAL Y DE PRESENTACIÓN~~

Las partidas incluidas en los estados financieros se valoran utilizando la moneda del entorno económico principal en que la entidad opera (“moneda funcional”). Los estados financieros se presentan en miles de pesos chilenos, siendo el peso chileno la moneda funcional que definió BCI Seguros Generales S.A.

e) ~~NUEVAS NORMAS E INTERPRETACIONES PARA FECHAS FUTURAS~~

a) Normas, interpretaciones y enmiendas obligatorias por primera vez para los ejercicios financieros iniciados el 1 de enero de 2021.

Enmiendas y mejoras

Enmiendas a la NIIF 9, NIC 39, NIIF 7, NIIF 4 y NIIF 16 “Reforma de la tasa de interés de referencia (IBOR)- Fase 2”. Publicada en agosto de 2020. Aborda los problemas que surgen durante la reforma de las tasas de interés de referencia, incluido el reemplazo de una tasa de referencia por una alternativa.

Enmienda a NIIF 16 “Concesiones de alquiler” Publicada en marzo de 2021. Esta enmienda amplía por un año el período de aplicación del expediente práctico de la NIIF 16 Arrendamientos (contenido en la enmienda a dicha norma publicada en mayo de 2020), con el propósito de ayudar a los arrendatarios a contabilizar las concesiones de alquiler relacionadas con el Covid-19. Se extiende la cobertura inicial de la enmienda desde el 30 de junio del 2021 hasta el 30 de junio de 2022. La enmienda es efectiva para los períodos anuales que comienzan a partir del 1 de abril de 2021, sin embargo, se permite su adopción anticipada incluso para los estados financieros cuya emisión no ha sido autorizada al 31 de marzo de 2021.

Enmienda a NIIF4 “Contratos de seguro”: aplazamiento de la NIIF 9 (emitida el 25 de junio de 2020). Esta modificación difiere la fecha de aplicación de la NIIF 17 en dos años hasta el 1 de enero de 2023 y cambian la fecha fijada de la exención temporal en la NIIF 4 de aplicar la NIIF 9 “Instrumentos financieros” hasta el 1 de enero de 2023.

La adopción de las normas, enmiendas e interpretaciones antes descritas, no tienen un impacto significativo en los estados financieros de la Compañía.

b) Normas, interpretaciones y enmiendas emitidas, cuya aplicación aún no es obligatoria, para las cuales no se ha efectuado adopción anticipada.

Normas e interpretaciones	Obligatoria para ejercicios iniciados a partir de
NIIF 17 “Contratos de Seguros”. Publicada en mayo de 2017, reemplaza a la actual NIIF 4. La NIIF 17 cambiará principalmente la contabilidad para todas las entidades que emitan contratos de seguros y contratos de inversión con características de participación discrecional. La norma se aplica a los períodos anuales que comiencen a partir del 1 de enero de 2023, permitiéndose la aplicación anticipada siempre y cuando se aplique NIIF 9, "Instrumentos financieros".	01/01/2023
Enmiendas y mejoras	
Enmienda a la NIIF 3, “Combinaciones de negocios” se hicieron modificaciones menores a la NIIF 3 para actualizar las referencias al Marco conceptual para la información financiera, sin cambiar los requerimientos de combinaciones de negocios.	01/01/2022
Enmienda a la NIC 16, "Propiedades, planta y equipo" prohíbe a las compañías deducir del costo de la propiedad, planta y equipos los ingresos recibidos por la venta de artículos producidos mientras la compañía está preparando el activo para su uso previsto. La compañía debe reconocer dichos ingresos de ventas y costos relacionados en la ganancia o pérdida del ejercicio.	01/01/2022
Enmienda a la NIC 37, “Provisiones, pasivos contingentes y activos contingentes” aclara para los contratos onerosos qué costos inevitables debe incluir una compañía para evaluar si un contrato generará pérdidas.	01/01/2022
Mejoras anuales a las normas NIIF ciclo 2018–2020. Las siguientes mejoras se finalizaron en mayo de 2020:	01/01/2022
<ul style="list-style-type: none"> - NIIF 9 Instrumentos financieros: aclara qué honorarios deben incluirse en la prueba del 10% para la baja en cuentas de pasivos financieros. - NIIF 16 Arrendamientos: modificación del ejemplo ilustrativo 13 para eliminar la ilustración de los pagos del arrendador en relación con las mejoras de arrendamiento, para eliminar cualquier confusión sobre el tratamiento de los incentivos de arrendamiento. - NIIF 1 Adopción por primera vez de las Normas Internacionales de Información Financiera: permite a las entidades que han medido sus activos y pasivos a los valores en libros registrados en los libros de su matriz para medir también las diferencias de conversión acumuladas 	

utilizando las cantidades informadas por la matriz. Esta enmienda también se aplicará a las asociadas y negocios conjuntos que hayan tomado la misma exención IFRS 1.

- NIC 41 Agricultura: eliminación del requisito de que las entidades excluyan los flujos de efectivo para impuestos al medir el valor razonable según la NIC 41. Esta enmienda tiene por objeto alinearse con el requisito de la norma de descontar los flujos de efectivo después de impuestos.

Enmienda a la NIC 1 "Presentación de estados financieros" sobre clasificación de pasivos ". Esta enmienda, aclara que los pasivos se clasificarán como corrientes o no corrientes dependiendo de los derechos que existan al cierre del período de reporte. La clasificación no se ve afectada por las expectativas de la entidad o los eventos posteriores a la fecha del informe (por ejemplo, la recepción de una renuncia o un incumplimiento del pacto). La enmienda también aclara lo que significa la NIC 1 cuando se refiere a la "liquidación" de un pasivo. La enmienda deberá aplicarse retrospectivamente de acuerdo con NIC 8. Fecha efectiva de aplicación inicial 1 de enero de 2022 sin embargo, dicha fecha fue diferida al 1 de enero de 2024.

Enmiendas a la NIC 1 "Presentación de estados financieros" y NIC 8 "Políticas Contables, Cambios en las Estimaciones Contables y Errores", publicada en febrero de 2021. Las modificaciones tienen como objetivo mejorar las revelaciones de políticas contables y ayudar a los usuarios de los estados financieros a distinguir entre cambios en las estimaciones contables y cambios en las políticas contables.

Modificación de la NIC 12 - Impuestos diferidos relacionados con activos y pasivos que surgen de una sola transacción. Estas modificaciones requieren que las empresas reconozcan impuestos diferidos sobre transacciones que, en el reconocimiento inicial, dan lugar a montos iguales de diferencias temporarias imponibles y deducibles.

Enmienda a NIIF 10 "Estados Financieros Consolidados" y NIC 28 "Inversiones en asociadas y negocios conjuntos". Publicada en septiembre 2014. Esta modificación aborda una inconsistencia entre los requerimientos de la NIIF 10 y los de la NIC 28 en el tratamiento de la venta o la aportación de bienes entre un inversor y su asociada o negocio conjunto. La principal consecuencia de las enmiendas es que se reconoce una ganancia o pérdida completa cuando la transacción involucra un negocio (se encuentre en una filial o no) y una ganancia o pérdida parcial cuando la transacción involucra activos que no constituyen un negocio, incluso si estos activos están en una subsidiaria. Su aplicación anticipada es permitida.

La Administración de la Compañía estima que la adopción de las normas, interpretaciones y enmiendas antes descritas, no tendrá un impacto significativo en los estados financieros de la Compañía en el período de su primera aplicación. Con excepción de NIIF 17, cuyos efectos y aplicación se encuentran actualmente en estudio y evaluación.

f) HIPOTESIS DE NEGOCIO EN MARCHA

La Compañía cumple con todas las normas legales a las que está sujeta, presenta condiciones de operación normal en cada ámbito en el que se desarrollan sus actividades, sus proyecciones muestran una operación rentable y tiene capacidad de acceder al sistema financiero para financiar sus operaciones, lo que a juicio de la Administración determina su capacidad de continuar como empresa en marcha, según lo establecen las normas contables bajo las que se emiten los presentes estados financieros.

g) RECLASIFICACIONES

La Compañía no ha efectuado reclasificaciones en sus estados financieros al 31 de diciembre de 2021 y 2020.

h) CUANDO UNA ENTIDAD NO APLIQUE UN REQUERIMIENTO ESTABLECIDO EN NIIF

Los estados financieros comparativos al 31 de diciembre de 2021 y 2020 han sido preparados de acuerdo con las Normas Internacionales de Información Financiera (NIIF).

i) AJUSTES A PERIODOS ANTERIORES Y OTROS CAMBIOS CONTABLES

La Compañía no ha efectuado ajustes a periodos anteriores y otros cambios contables en sus estados financieros comparativos al 31 de diciembre de 2021 y 2020.

Nota 3. POLITICAS CONTABLES

1. BASES DE CONSOLIDACIÓN

Los estados financieros presentados por BCI Seguros Generales S.A. son individuales, sin embargo, en el caso que se deba consolidar se aplicara los dispuesto en las normas internacionales de contabilidad (NIIF).

2. DIFERENCIA DE CAMBIO

Las transacciones en moneda extranjera se convierten a la moneda funcional utilizando los tipos de cambio vigentes en las fechas de las transacciones. Las pérdidas y ganancias en moneda extranjera que resultan de la liquidación de estas transacciones y de la conversión a los tipos de cambio de cierre de los activos y pasivos monetarios denominados en moneda extranjera, se reconocen en el estado de resultados, excepto que corresponda su diferimiento en el patrimonio neto a través de los otros resultados integrales, como es el caso de las derivadas de estrategias de coberturas de flujos de efectivo y coberturas de inversiones netas.

Los activos y pasivos en moneda extranjera y unidades reajustables se presentan valorizados al tipo de cambio de la respectiva moneda al cierre del período. Las paridades más usadas son las siguientes:

Moneda	31-12-2021
	\$
Dólar Estadounidense	844,69
Euro	955,64
Unidad de Fomento	30.991,74

3. COMBINACIÓN DE NEGOCIOS

A la fecha de emisión de los presentes estados financieros no existen transacciones que correspondan a una combinación de negocios.

4. EFECTIVO Y EFECTIVO EQUIVALENTE

El efectivo y efectivo equivalente indicado en los estados financieros comprenden el efectivo en caja, cuentas corrientes bancarias e inversiones de corto plazo de fácil liquidez y convertibles en efectivo. Las partidas de efectivo en caja y cuentas corrientes bancarias se registran a costo histórico.

5. INVERSIONES FINANCIERAS

Las inversiones financieras se presentan valorizadas de acuerdo a las instrucciones de la Comisión para el Mercado Financiero, principalmente en la Norma de Carácter General N°311 de la CMF, emitida el 28 de junio del 2011.

a. Activos financieros a valor razonable

Se entiende por valor razonable de un instrumento financiero, en una fecha dada, el importe por el que podría ser comprado o vendido en esa fecha entre dos partes, en condiciones de independencia mutua e informada en la materia, que actuaran libre y prudentemente.

i. Renta Variable Nacional

- a. Acciones registradas con presencia ajustada: Las acciones que al cierre de los estados financieros tengan presencia ajustada igual o superior al 25% de acuerdo al título II de la Norma de Carácter General N°103 o la que la modifique o reemplace, son valorizadas a su valor bursátil, según lo indicado en la NCG N°311 de la CMF. Cualquier diferencia entre el valor de compra y el valor bolsa se refleja directamente en el estado de resultados integrales.
- b. Otras acciones: Acciones sin presencia bursátil y con cotización se valorizan al precio de cierre observado en el último día anterior a la fecha de cierre de los estados financieros. Acciones sin cotización bursátil se valorizan a su valor libro al cierre de los estados financieros.
- c. Cuotas de fondos mutuos: Son valorizados al valor de rescate de la cuota al día de cierre de los estados financieros. Cualquier diferencia entre este valor y el valor de compra se reflejará en los resultados del ejercicio.
- d. Cuotas de fondos de inversión: A las que se refiere el N°2, letra c) del artículo 21 del D.F.L N°251 que tengan a la fecha de cierre de los estados financieros presencia ajustada igual o superior al 20%, según lo indicado en la NCG N°311 de la CMF, se valorizan al precio promedio ponderado, por el número de cuotas transadas, de las transacciones superiores a 150 Unidades de Fomento del último día de transacción bursátil correspondientes a la fecha de cierre de los estados financieros.

Si las cuotas de fondos de inversión no cumplen con el requisito de presencia, son valorizados a su valor económico, siempre y cuando hayan presentado a la CMF su valorización según la Circular N°1.258 de 1996, en caso de no presentar valor económico el fondo se valoriza al valor libro de la cuota, determinado en base a los últimos estados financieros disponibles.

Cualquier diferencia entre el valor de compra de la cuota y su valor razonable se refleja directamente en el estado de resultados integrales.

ii. Renta Variable Extranjera

- a. Acciones con transacción bursátil: Se valorizan a su valor bursátil, entendiéndose por este, el precio de cierre observado el último día de transacción bursátil anterior a la fecha de cierre de los estados financieros en la bolsa donde fue adquirida. Cualquier diferencia entre el valor de compra y su valor bursátil se refleja directamente en estado de resultados integrales.
- b. Acciones sin transacción bursátil: Se valorizan a su valor libro al cierre de los estados financieros. Cualquier variación entre su valor de compra y su valor razonable se refleja directamente en el estado de resultados integrales.

- c. Cuotas de fondos: Cuotas de fondos mutuos y fondos de inversión constituidos en el país, pero invertidos en valores extranjeros señalados en la letra e) del N°3 del artículo 21 del D.F.L N°251 de 1931, son valorizados según las mismas instrucciones del punto c) y d) del punto i. anterior.

Las inversiones en cuotas de fondos constituidos fuera del país, señalados en la letra d) del N°3 del artículo 21 del D.F.L N°251, de 1931, son valorizados al precio de cierre de la cuota del último día hábil bursátil del mes correspondiente al cierre de los estados financieros.

Las cuotas de fondos de inversión constituidos en el extranjero y sin cotización bursátil, se valorizan al valor libro de la cuota, determinado en base a los últimos estados financieros.

Cualquier diferencia entre el valor de adquisición y su valor de cierre a fecha de los estados financieros se refleja directamente en el estado de resultados integrales.

iii. Renta Fija Nacional

Para los instrumentos de renta fija nacional, como valor razonable se utiliza el valor presente de los flujos futuros, descontados a la TIR de mercado del instrumento, la cual corresponde a la informada en el vector de precios (Información de precios de valores de oferta pública), entregada por Risk América, correspondientes al primer día hábil siguiente al cierre de los estados financieros.

En caso, que un determinado titulo no aparezca en el vector de precios se debe seguir lo dictado en la NCG N°311 de la CMF, Título II, punto 2.2.2. Letra c).

Cualquier diferencia observada entre la tasa de compra y el valor de mercado se reflejará directamente contra Patrimonio en la cuenta de balance Otros Resultados Integrales.

iv. Renta Fija Extranjera

Para las inversiones en instrumentos de renta fija extranjeros, el valor de mercado a la fecha de cierre de estados financieros es la cotización de cierre del título observada en los mercados internacionales, el último día de transacción del instrumento, anterior al cierre de los estados financieros.

En caso, que no existan transacciones del instrumento en el último mes, se debe seguir lo dictado en la NCG N°311 de la CMF, Título II, punto 2.2.2. Letra d).

Cualquier diferencia observada entre la tasa de compra y el valor de mercado se reflejará directamente contra Patrimonio en la cuenta de balance Otros Resultados Integrales.

6. OPERACIONES DE COBERTURA

Los instrumentos derivados de cobertura se valorizan a valor de mercado (Mark to Market).

7. INVERSIONES SEGUROS CUENTA ÚNICA DE INVERSIÓN (CUI).

Nota aplica para compañías de seguro del segundo grupo.

8. DETERIORO DE ACTIVOS

a) Inversiones financieras

La adopción del aspecto de Deterioro estipulado por IFRS 9, a partir del 1 de enero de 2018, pero incorporado en la contabilidad de la Compañía en septiembre de 2018, supone la aplicación de un enfoque de pérdidas esperadas por riesgo crediticio, el cual se realizará a las inversiones financieras clasificadas como:

- Inversiones en instrumentos de deuda medidos a costo amortizado.
- Inversiones en instrumentos de deuda medidos a valor razonable con cambios en otros resultados integrales de patrimonio.

En el caso de esta compañía, las inversiones financieras de renta fija se han clasificado como inversiones a valor razonable con cambios en otros resultados integrales de patrimonio.

El enfoque de pérdida esperada fijado por IFRS 9 establece que las pérdidas se reconozcan antes de que un instrumento financiero pase a estar en mora y apunta a identificar incrementos significativos del riesgo crediticio, antes de la materialización del incumplimiento. Por lo anterior, este enfoque reconoce las pérdidas crediticias esperadas de los instrumentos de renta fija, para un horizonte de tiempo de 12 meses, respecto de aquellos instrumentos donde no se haya observado un incremento significativo del riesgo de crédito, y para todo el plazo que resta al vencimiento del instrumento, respecto de aquellos instrumentos donde sí se haya observado incrementos significativos en el riesgo crediticio, o bien, el mismo haya caído en estado de no pago.

En este contexto, los instrumentos financieros deben clasificarse en tres niveles o Stage, los cuales se indican en el siguiente cuadro.

Cambio en la calidad crediticia desde el reconocimiento inicial		
Stage 1	Stage 2	Stage 3
Instrumentos financieros cuyo riesgo crediticio no ha aumentado significativamente respecto del reconocimiento inicial.	Instrumentos financieros cuyo riesgo crediticio ha aumentado significativamente respecto del reconocimiento inicial.	Instrumentos financieros con evidencia de deterioro.
Reconocimiento de Pérdidas Créditicias Esperadas (ECL)		
12 meses ECL	Tiempo de vida ECL	Tiempo de vida ECL

Además, para el caso de esta compañía se ha definido los niveles o Stage según lo indicado a continuación:

- Stage 1: instrumentos de renta fija con clasificación de riesgo internacional igual o superior a BBB-, también conocidos como “investment grade” (grado de inversión)
- Stage 2: instrumentos de renta fija con clasificación de riesgo internacional menor o igual a BB+, pero mayor a C, también conocidos como “high yield” (alto rendimiento) o “grado especulativo”.

- Stage 3: instrumentos de renta fija con clasificación de riesgo internacional C o menor, que presenten un atraso en el cumplimiento de los pagos contractuales de más de 90 días.

Es importante mencionar que los instrumentos financieros estatales no son considerados para el cálculo de deterioro, debido a que son libres de riesgo.

Para calcular el Deterioro de los instrumentos financieros de renta fija, se utiliza la metodología de Pérdida Crediticia Esperada (Expected Credit Loss, ECL), la cual estima la diferencia entre los flujos que se deben pagar de acuerdo al contrato y los flujos que la entidad espera recibir. Por lo tanto, se debe aplicar para cada instrumento financiero de renta fija la siguiente fórmula general:

$$ECL = PD * LGD * EAD, \text{ donde:}$$

PD: Probabilidad de Incumplimiento o default.

LGD: Pérdida dado el incumplimiento ajustado. $LGD = (1 - \text{Recovery Rate})$.

EAD: Exposición al cumplimiento.

Posteriormente a la Pérdida Crediticia Esperada del portfolio se le aplica un ajuste por concepto prospectivo (forward looking), el cual a través de inputs históricos permite proyectar la probabilidad de incumplimiento (PD) a un año y así poder reconocer de mejor manera cambios significativos de riesgo. Por último, incorpora un ajuste Ajuste por Análisis Propio de la Compañía del Riesgo de Contraparte.

b) Intangibles e Inversiones inmobiliarias

Los activos que tienen una vida útil indefinida no están sujetos a amortización y se someten anualmente a pruebas de pérdida por deterioro del valor. Los activos sujetos a amortización se someten a pruebas de pérdidas por deterioro siempre que algún suceso o cambio en las circunstancias indique el importe en libros puede no ser recuperable. Se reconoce una pérdida por deterioro por el exceso del importe en libros del activo sobre su importe recuperable. El importe recuperable es el valor razonable de un activo menos los costos para la venta o el valor de uso, el mayor de los dos. A efectos de evaluar las pérdidas por deterioro del valor, los activos se agrupan al nivel más bajo para el que hay flujos de efectivo identificables por separado (unidades generadoras de efectivo). Los activos no financieros, distintos del goodwill, que hubieran sufrido una pérdida por deterioro se someten a revisiones a cada fecha de balance por si se hubieran producido revisiones de la pérdida.

Al 31 de diciembre del 2021, la Compañía no cuenta con este tipo de activos.

c) Deudores por prima

Dado que la Compañía no tiene implementado un modelo de deterioro para los deudores por prima, se acoge a la Norma de Carácter General N°322 del 23 de noviembre del 2011 de la CMF que permite aplicar la normativa establecida en la circular N° 1.499 del 15 de septiembre del 2000 y sus modificaciones.

Esto es que las primas por cobrar documentadas y no documentadas, que estén asociadas a un plan de pago en cuotas y que presenten morosidad, generan una provisión del 100% sobre el monto de la primera cuota impaga por 1 mes o más a la fecha de cierre de los estados financieros.

Así mismo si se diere el caso de 2 cuotas vencidas e impagas por más de 1 mes, se deberá provisionar el 100% del valor de esas cuotas, y además el 50% del valor de las cuotas no vencidas.

- En caso, que existieren 3 o más cuotas vencidas e impagas por más de 1 mes a la fecha de cierre de estados financieros, se deberá provisionar el 100% del saldo por cobrar, se encuentre éste vencido o no.

Lo anterior se aplica a todas las primas por cobrar según su canal de cobro, incluyendo primas por cobrar sin especificar forma de pago.

d) Deudores siniestros por cobrar a reaseguradores y en coaseguro

En la cuenta deudores siniestros por cobrar, se refleja la proporción de los siniestros reasegurados y en coaseguro que la Compañía ya pago al asegurado y se encuentran pendientes de cobro, dado que la Compañía no tiene implementado un modelo de deterioro para los siniestros por cobrar a reaseguradores y en coaseguro, se acoge a la Norma de Carácter General N°322 del 23 de Noviembre de 2011 de la CMF que permite aplicar la normativa establecida en la circular N° 848 de enero de 1989 o la que la reemplace emitida por la CMF, la cual estipula que transcurridos seis meses de vencimientos estos siniestros deben ser provisionados en un 100% de la deuda.

9. INVERSIONES INMOBILIARIAS

Las inversiones inmobiliarias se presentan valorizadas de acuerdo a las instrucciones de la Comisión para el Mercado Financiero, de acuerdo a la Norma de Carácter General N°316, emitida el 12 de Agosto de 2011.

1 Propiedades de Inversión

i. Inversión en Bienes raíces Nacionales

Los bienes raíces nacionales se valorizan al menor valor entre:

- El costo corregido por IPC deducida la depreciación acumulada, calculada de acuerdo a las normas contables del Colegio de Contadores de Chile A.G. y
- El valor de la tasación comercial, que corresponde al menor de dos tasaciones, realizadas conforme al anexo adjunto en la NCG N°316 de la CMF.

En caso, que el valor de la tasación (opción ii) sea menor que el costo corregido (opción i), se realiza un ajuste contable por la diferencia, mediante una provisión con cargo a resultados, que se mantiene hasta una nueva tasación.

En caso, que el valor de la tasación (opción ii) sea mayor que el costo corregido (opción i), no se realiza ningún ajuste contable.

2 Cuentas por cobrar leasing

Los bienes raíces entregados en leasing se valorizan al menor valor entre:

- Valor residual del contrato, calculada de acuerdo a las normas del Colegio de Contadores de Chile A.G.,
- Costo corregido por inflación menos la depreciación acumulada y

- iii. El valor de la tasación comercial, que corresponde al menor de dos tasaciones, realizadas conforme al anexo adjunto en la NCG N°316 de la Comisión para el Mercado Financiero.

En el caso que existan cuotas morosas, se constituye una provisión por el monto de estas. Además, los contratos que presenten morosidad dejarán de ser activos elegibles para la medición de calce referida en la Circular N°1512 del año 2001.

En el caso de contratos de leasing habitacionales de la ley N°19.281 de 2003, estos se valorizan al menor valor entre:

- i. Valor residual del contrato, calculada de acuerdo a las normas del Colegio de Contadores de Chile A.G. y
 - ii. Costo corregido por inflación menos la depreciación acumulada
- iv. En el caso que un contrato de leasing habitacional tenga 6 o más meses de morosidad en sus cuotas, se deberá efectuar una tasación comercial de acuerdo al anexo adjunto en la NCG N°316 de la Comisión para el Mercado Financiero y efectuar una provisión con cargo a resultados, en caso, que el valor comercial sea menor al contable.

Al 31 de diciembre del 2021, la Compañía no cuenta con este tipo de Inversiones.

3 Propiedades de uso propio

Los bienes raíces nacionales se valorizan al menor valor entre:

- El costo corregido por IPC deducida la depreciación acumulada, calculada de acuerdo a las normas contables del Colegio de Contadores de Chile A.G. y
- El valor de la tasación comercial, que corresponde al menor de dos tasaciones, realizada conforme al anexo adjunto en la NCG N°316 de la CMF.

En caso, que el valor de la tasación (opción ii) sea menor que el costo corregido (opción i), se realiza un ajuste contable por la diferencia, mediante una provisión con cargo a resultados, que se mantiene hasta una nueva tasación.

En caso, que el valor de la tasación (opción ii) sea mayor que el costo corregido (opción i), no se realiza ningún ajuste contable.

4 Muebles y equipos de uso propio

Los muebles y equipos de uso propio de la Compañía son valorizados al costo menos depreciaciones y pérdidas por deterioro acumulado.

En el costo se incluye el precio de adquisición más impuestos indirectos no recuperables más todos los costos directamente atribuibles a la ubicación del activo en el lugar y en las condiciones necesarias para que pueda operar.

La depreciación es reconocida en el estado de resultado integral en base al método de depreciación lineal y por la vida útil determinada por la administración a cada grupo de activos.

10. INTANGIBLES

La Compañía no registra activos intangibles al 31 de diciembre de 2021.

11. ACTIVOS NO CORRIENTES MANTENIDOS PARA LA VENTA

Al 31 de diciembre de 2021, la Compañía no mantiene activos no corrientes disponibles para la venta.

12. OPERACIONES DE SEGUROS

a. Primas

Primas Asegurados: La Compañía reconoce la prima en un 100% de acuerdo a la fecha de emisión en la cuenta de resultado, rebajada por la reserva de riesgo en curso que permite el reconocimiento en forma gradual de acuerdo a su vigencia.

b. Otros Activos y Pasivos Derivados de los Contratos de Seguro y Reaseguro.

i. Derivados implícitos en contratos de seguro

La IFRS 9 requiere que la Compañía separe ciertos derivados implícitos de sus correspondientes contratos principales, y los mida por su valor razonable, contabilizando los cambios en los resultados del ejercicio. La IFRS 9 será también aplicable a los derivados implícitos en un contrato de seguro, salvo que el derivado en cuestión sea en sí mismo un contrato de seguro. La Administración no ha comercializado seguros con estas características.

ii. Contratos de seguro adquiridos en combinaciones de negocios o cesiones de cartera

A la fecha de los presentes estados financieros, la Compañía no ha efectuado transacciones de estas características.

iii. Gastos de adquisición

Se consideran costos de adquisición aquellos directamente asociados a la emisión de las pólizas de seguros. En este concepto se consideraron:

- Comisión de intermediación de las pólizas vigentes.
- Costo variable de telemarketing, asociado a la venta de seguros y sólo para las pólizas vigentes.
- Costo de premios a asegurados asociados directamente a la compra de una póliza de seguros vigente.
- Costo de Inspecciones de riesgos.
- Premios e incentivos variables por venta.

Los costos de adquisición se reconocen de forma inmediata en los resultados de la Compañía.

c. Reservas técnicas

Las reservas técnicas se encuentran clasificadas y determinadas de acuerdo a las instrucciones vigentes según Norma de Carácter General N° 306 de abril de 2011 y sus modificaciones

establecidas en las normas de carácter general N° 320, N° 359, N° 387, N° 404, N° 406 y N° 413 emitidas por la Comisión para el Mercado Financiero, como sigue:

i. Reserva de riesgos en curso

La reserva de riesgos en curso (RRC) se define como aquella que refleja la estimación de los siniestros futuros y gastos que serán asumidos por la Compañía por aquellos riesgos vigentes y que se determina sobre la base de la prima que la Compañía ha estimado para soportar dichos siniestros y gastos.

El cálculo de la RRC se efectúa póliza a póliza; ítem por ítem según corresponda, no pudiendo rebajarse de la prima para efectos de la determinación de esta reserva, un monto por concepto de costos de adquisición superior al 30 % de ésta.

ii. Reserva de siniestros

Las reservas de siniestros reflejan la obligación de la Compañía por los siniestros ocurridos a la fecha de los estados financieros. Las obligaciones por siniestros ocurridos se contabilizarán sin considerar descuento alguno por responsabilidad de los reaseguradores.

1. Siniestros reportados

Las reservas son determinadas utilizando el criterio de la mejor estimación del costo del siniestro. Para ello se utilizan informes de liquidadores internos o externos. Adicionalmente se incluyen en la estimación, los costos directos asociados al proceso de liquidación del siniestro, considerando como tales, aquellos gastos o costos que la Compañía incurrirá en procesar, evaluar y resolver los reclamos en relación a los contratos de seguro existentes, incluyendo tanto costos de liquidación externos a la compañía (por ejemplo, con liquidadores independientes) como costos asociados a la liquidación interna o directa llevada a cabo por la Compañía.

Los siniestros reportados se clasifican de la siguiente forma:

- a) Siniestros liquidados y no pagados: Comprende todos los siniestros cuya liquidación ha sido aceptada por las partes en cuanto al monto y forma de pago y que, a la fecha de cierre de los estados financieros, aún no han sido cancelados al asegurado.
- b) Siniestros liquidados y controvertidos por el asegurado: Comprende los siniestros que estando liquidados han sido cuestionados por el asegurado. En este caso la mejor estimación considera los eventuales costos adicionales del proceso de solución de la controversia, tales como honorarios de abogados y peritos, costas judiciales, etc.

2. Siniestros ocurridos, pero no reportados

La Compañía determina esta reserva para los siniestros ocurridos a la fecha de los estados financieros y que no han sido reportados a la Compañía ("OYNR"). Las obligaciones por siniestros ocurridos y no reportados se contabilizan de manera directa, es decir, sin considerar descuento alguno por responsabilidad de los reaseguradores.

Para la estimación de la reserva de OYNR la Compañía utiliza el método estándar definido en la NCG N°306 y todas sus modificaciones.

3. Siniestros detectados y no reportados

La Compañía determina esta reserva por los siniestros detectados a la fecha de los estados financieros y que no han sido reportados a la Compañía ("DYNR").

iii. Reserva catastrófica de terremoto

Esta reserva se constituye en forma adicional a la reserva de riesgos en curso, y se determina teniendo como base los montos asegurados retenidos en seguros otorgados que cubren el riesgo de terremoto que se encuentran vigentes al cierre de los estados financieros.

iv. Reserva de insuficiencia de prima

A objeto de evaluar si los supuestos tomados al momento de la suscripción y venta del seguro se mantienen en el horizonte temporal contemplado, y por lo tanto medir si la reserva técnica basada en la prima no devengada es suficiente y acorde a la estimación actual del riesgo y de los gastos asociados, resulta necesario realizar un análisis o test de suficiencia de primas (TSP), que efectuado de forma regular permita evaluar los conceptos mencionados.

Este test es de utilización obligatoria y se determinará sobre la base del concepto de "Combined Ratio" que relaciona los egresos por pagos de siniestros con la prima registrada para hacer frente a los mismos, utilizando información histórica contenida en los estados financieros, relativa a un número determinado de ejercicios, tal como lo señala la NCG N° 306, modificada por la NCG N° 320, NCG N° 359 y NCG N° 404, emitidas por la CMF. El análisis de suficiencia es un concepto neto de reaseguros, esto es, en este caso sí se reconoce el riesgo cedido al reasegurador para efectos de su cálculo. Por lo tanto, en el caso que se verificasen egresos superiores por concepto de siniestros a los ingresos generados por las primas, se estimará una reserva de insuficiencia de primas (RIP), reserva que es adicional a la reserva de riesgos en curso, y es reconocida como una pérdida en el ejercicio en el cual se verifique su procedencia.

v. Reserva adicional por test de adecuación de pasivos

La Compañía no calcula test de adecuación de pasivos, pues ha definido de acuerdo a criterios actuariales que el Test de Suficiencia de Prima (TSP) cumple con los requisitos para ser considerado en reemplazo del Test de Adecuación de Pasivos.

vi. Otras reservas técnicas

La Compañía no ha reflejado otras reservas técnicas al cierre de estos estados financieros.

vii. Participación del reaseguro en las reservas técnicas

La Compañía ha registrado en sus estados financieros, activos, equivalentes a la participación del reasegurador en cada una de las reservas técnicas que constituye la Compañía, producto de los riesgos asumidos.

d. Calce

Esta nota aplica para compañías de seguros del segundo grupo.

13. PARTICIPACIÓN EN EMPRESAS RELACIONADAS:

La Compañía no tiene participación en empresas relacionadas al cierre de estos estados financieros.

14. PASIVOS FINANCIEROS

Los pasivos financieros se reconocen en el estado de situación financiera a costo amortizado. Cuando los pasivos se dan de baja en el estado de situación financiera, la diferencia entre el valor

libro y la contrapartida entregada, se reconoce en el estado de resultados integrales de la Compañía.

Las obligaciones con instituciones financieras que se presentan al cierre de estos estados financieros corresponden únicamente a sobregiros contables de cuentas corrientes bancarias.

15. PROVISIONES

- ii. La información contenida en estos estados financieros es de pleno conocimiento de la Administración de BCI Seguros Generales S.A., quienes se declaran responsables respecto a la veracidad de la información incorporada en el presente informe al 31 de diciembre de 2021, en el que se han aplicado los principios y criterios establecidos por las IFRS y normas contables e instrucciones de la Comisión para el Mercado Financiero.

En la preparación de los estados financieros, se han utilizado determinadas estimaciones realizadas por la Administración de la Sociedad, con el fin de cuantificar algunas partidas de activos, pasivos, ingresos y gastos.

- Cálculo de provisiones

Las provisiones corresponden a saldos acreedores que cubren obligaciones presentes a la fecha del balance surgidas como consecuencia de sucesos pasados de los que puedan derivarse obligaciones explícitas o implícitas concretas en cuanto a su naturaleza y estimables en cuanto a su importe.

La Sociedad hará provisiones, cada vez que tenga una obligación presente, ya sea legal o implícita, como resultado de hechos pasados y cuando sea probable desembolsar recursos para cancelar una obligación y que dichos recursos son medibles en forma fiable. Estas provisiones se registran al valor que la administración estima desembolsará a la fecha de cierre de los estados financieros, para liquidar la obligación.

16. INGRESOS Y GASTOS DE INVERSIONES

- a. **Activos financieros a valor razonable:** Los cambios en el valor razonable se registran directamente en Resultados Integrales. Por otra parte, en el estado de resultados integrales se registran los intereses y los dividendos, los que se clasifican en resultados realizados y no realizados.
- b. **Activos financieros a costo amortizado:** Los ingresos por este tipo de activos se reconocen directamente en el estado de resultados integrales, distinguiendo el resultado devengado con el resultado realizado.

17. COSTO POR INTERESES

La Compañía registra los costos por intereses que son directamente atribuibles a la adquisición, construcción o producción de un activo como parte del costo de dichos activos, los demás costos se reconocen como gastos del ejercicio y se reconocen en el estado de resultado integral de la Compañía.

Al 31 de diciembre del 2021, la Compañía no cuenta con este tipo de operaciones.

18. COSTO DE SINIESTROS

La Compañía registra dentro del costo de siniestros todos los costos directos asociados al proceso de liquidación, tales como los pagos referentes a las coberturas siniestradas y gastos en los que se incurre en procesar, evaluar y resolver el siniestro. Estos costos se reflejan directamente en el estado de resultados integral de la Compañía, y se presentan brutos de cualquier cesión al reaseguro.

Los siniestros correspondientes al reaseguro cedido se registran en función de los contratos de reaseguro suscritos con las compañías reaseguradoras.

19. COSTOS DE INTERMEDIACIÓN

En el costo de intermediación se incluyen todas las comisiones y gastos asociados a la actividad de vender un seguro y sus negociaciones por reaseguro.

Se incluyen los gastos por concepto de sueldo base y comisiones generados por los agentes de venta contratados por la Compañía. Se incluyen además las comisiones efectivamente desembolsadas a los corredores y asesores previsionales por la producción intermediada por ellos. Estos pagos son registrados directamente en el estado de resultados integrales de la Compañía, en el periodo en el cual fueron devengados.

20. TRANSACCIONES Y SALDOS EN MONEDA EXTRANJERA.

Las transacciones en moneda extranjera se convierten a la moneda funcional utilizando los tipos de cambio vigentes en las fechas de las transacciones. Las pérdidas y ganancias en moneda extranjera que provienen de la liquidación de estas transacciones y de la conversión a los tipos de cambio de cierre de los activos y pasivos monetarios denominados en moneda extranjera, se reconocen en el estado de resultados integral.

21. IMPUESTO A LA RENTA E IMPUESTO DIFERIDO.

El impuesto a las ganancias registrado en el estado de resultados del ejercicio comprende el impuesto a la renta corriente y diferido.

El impuesto a la renta se reconoce directamente en el estado de resultados, excepto por el relacionado con aquellas partidas que se reconocen directamente en patrimonio.

El impuesto a la renta corriente es el impuesto esperado por pagar para el ejercicio, calculado usando las tasas vigentes a la fecha del balance y considera también cualquier ajuste al impuesto por pagar relacionado con años anteriores.

El impuesto diferido es calculado considerando las diferencias entre el valor libros de los activos y pasivos reportados para propósitos financieros y los montos usados para propósitos tributarios.

Los impuestos diferidos son valorizados a las tasas impositivas que se espera aplicar a las diferencias temporarias cuando son reversadas, basándose en las leyes que han sido aprobadas a la fecha del balance. Los activos y pasivos por impuestos diferidos son ajustados si existe un derecho legal exigible de ajustar los pasivos y activos por impuestos corrientes, y están relacionados con los impuestos a las ganancias aplicados por la misma autoridad tributaria sobre la misma entidad tributable, o en distintas entidades tributarias, pero pretenden liquidar los pasivos y

activos por impuestos corrientes en forma neta, o sus activos y pasivos tributarios serán realizados al mismo tiempo.

Un activo por impuesto diferido se reconoce sólo hasta el punto en que es probable que éste genere futuras utilidades. Los activos por impuesto diferido se reducen hasta el punto en que ya no es probable que se realice el beneficio relacionado.

Un activo por impuestos diferidos es reconocido por las pérdidas tributarias no utilizadas, los créditos tributarios y las diferencias temporarias deducibles, en la medida en que sea probable que las ganancias imponibles futuras estén disponibles contra las que pueden ser utilizadas. Los activos por impuestos diferidos son revisados en cada fecha de balance y son reducidos en la medida que no sea probable que los beneficios por impuestos relacionados sean realizados.

22. OPERACIONES DISCONTINUAS

La Compañía no tiene reflejado operaciones discontinuas al cierre de estos estados financieros.

23. ARRENDAMIENTOS

En la fecha de comienzo de un arriendo, BCI Seguros Generales S.A. reconoce un activo por derecho de uso y un pasivo por arrendamiento de acuerdo a lo dispuesto de NIIF 16.

(i) Activos por derecho de uso

Al inicio de un arrendamiento el activo por derecho de uso se mide al costo. El costo comprende de (a) el importe de la medición inicial del pasivo por arrendamiento; (b) los pagos por arrendamiento realizados antes o a partir de la fecha de comienzo, menos los incentivos de arrendamiento recibidos; (c) los costos directos iniciales incurridos por el arrendatario; y (d) una estimación de los costos a incurrir por el arrendatario al desmantelar y eliminar el activo subyacente, restaurando el lugar en el que está ubicado o restaurar el activo subyacente a la condición requerida por los términos y condiciones del arrendamiento.

Posterior a la fecha de comienzo, la Compañía mide los activos por derecho de uso aplicando el modelo del costo, el cual se define como el activo por derecho de uso medido al costo (a) menos la depreciación acumulada y las pérdidas acumuladas por deterioro del valor; y (b) ajustado por cualquier nueva medición del pasivo por arrendamiento.

La Compañía aplica los requerimientos de depreciación de la NIC 16 "Propiedades, Planta y Equipo" al depreciar el activo por derecho de uso.

La Compañía aplica la NIC 36 "Deterioro del Valor de los Activos" para determinar si el activo por derecho de uso presenta deterioro de valor y contabilizar las pérdidas por deterioro de valor identificadas. Al 31 de diciembre de 2021 la Compañía no ha identificado deterioro en el valor de los activos por derecho a usar bienes en arrendamiento.

(ii) Pasivo por arrendamiento

La Compañía mide el pasivo por arrendamiento al valor presente de los pagos por arrendamiento que no se hayan pagado a esa fecha. Los pagos por arrendamiento son descontados usando la tasa de interés implícita en el arrendamiento, si esa tasa pudiera determinarse fácilmente. Si esa tasa no puede determinarse fácilmente, el arrendatario utilizará la tasa incremental por obligaciones del arrendatario.

Los pagos por arrendamiento incluidos en la medición del pasivo por arrendamiento comprenden los pagos por el derecho a usar el activo subyacente durante el plazo del arrendamiento no

cancelados a la fecha de medición los cuales incluyen (a) pagos fijos, menos cualquier incentivo de arrendamiento por cobrar; (b) pagos por arrendamiento variables, que dependen de un índice o una tasa, inicialmente medidos usando el índice o tasa en la fecha de comienzo; (c) importes que espera pagar el arrendatario como garantías de valor residual; (d) el precio de ejercicio de una opción de compra si el arrendatario está razonablemente seguro de ejercer esa opción; y (e) pagos por penalizaciones derivadas de la terminación del arrendamiento, si el plazo del arrendamiento refleja que el arrendatario ejercerá una opción para terminar el arrendamiento.

Después de la fecha de comienzo, la Compañía mide el pasivo por arrendamiento con el objeto de reconocer (a) el interés sobre el pasivo por arrendamiento; (b) los pagos por arrendamiento realizados; y (c) las nuevas mediciones o modificaciones del arrendamiento, y también para reflejar los pagos por arrendamiento fijos en esencia que hayan sido revisados.

La Compañía realiza nuevas mediciones del pasivo por arrendamiento descontando los pagos por arrendamiento modificados, si (a) Se produce un cambio en los importes por pagar esperados relacionados con una garantía de valor residual. Un arrendatario determinará los pagos por arrendamiento para reflejar el cambio en los importes que se espera pagar bajo la garantía de valor residual. (b) Se produce un cambio en los pagos por arrendamiento futuros procedentes de un cambio en un índice o una tasa usados para determinar esos pagos. La Compañía mide nuevamente el pasivo por arrendamiento para reflejar los pagos por arrendamiento modificados solo cuando haya un cambio en los flujos de efectivo. La Compañía determinará los pagos por arrendamiento revisados, por lo que resta del plazo del arrendamiento, sobre la base de los pagos contractuales revisados.

Al 1 de enero de 2019, la Compañía midió el pasivo por arrendamiento al valor presente de los pagos por arrendamiento descontados usando la tasa de interés promedio correspondiente del sistema financiero local chileno, publicadas en la web del Banco Central de Chile.

24. OTROS

Al cierre de los estados financieros, la Compañía no ha determinado otras políticas contables.

Nota 4. POLITICAS CONTABLES SIGNIFICATIVAS

A continuación se detallan las políticas contables significativas de BCI Seguros Generales S.A.:

a)= Determinación de valores razonables de activos y pasivos:

La Compañía determina el valor razonable de sus activos y pasivos, utilizando la siguiente escala:

Nivel 1 a) Instrumentos cotizados con mercados activos; donde el valor razonable está determinado por el precio observado en dichos mercados.

Nivel 2 b) Instrumentos cotizados con mercados no activos, donde el valor razonable se determina utilizando una técnica o modelos de valoración, sobre la base de información de mercado.

Nivel 3 c) Instrumentos no cotizados, donde también el valor razonable se determina utilizando técnicas o modelos de valoración, salvo que con la información disponible no sea posible, determinar un valor razonable de manera fiable, en cuyo caso la inversión se valoriza a costo histórico.

b)= Las pérdidas por deterioro de determinados activos:

La Compañía determina el deterioro según lo indicado en Nota 3 Políticas contables número 8, deterioro de activos.

c) Cálculos de provisiones para riesgos y gastos:

La Compañía determina el cálculo de las provisiones para riesgos según lo indicado en Nota 3 políticas contables número 12 letra C.

La Compañía determina el cálculo de las provisiones para gastos según lo indicado en Nota 3 políticas contables número 15.

d) Calculo actuarial de los pasivos:

La Compañía determina el cálculo actuarial de los pasivos según NIIF y normativas emitidas por la Comisión para el Mercado Financiero.

e) Vida útil de los activos intangibles y de los elementos de las propiedades, muebles y equipos de uso propio:

La Compañía determina las vidas útiles de los elementos de las propiedades, muebles y equipos de uso propio, según resolución Nro.43 del 26 de diciembre de 2002, emitida por el Servicio de Impuestos Internos.

En cuanto a la vida útil de los activos intangibles, asociados a licencias y programas computacionales, estos se imputan a resultados dentro del ejercicio comercial correspondiente.

f) Cualquier cambio material en el valor de los activos o pasivos dentro del año próximo:

La Compañía no ha considerado supuestos realizados acerca del futuro y otras causas de incertidumbres en sus estimaciones, que tengan un riesgo importante de ocasionar ajustes significativos en valor en libros de los activos o pasivos dentro del periodo contable siguiente.

Nota 5. PRIMERA ADOPCIÓN

Esta Nota no es aplicable por Circular 2216 28/12/2016.

Nota 6. ADMINISTRACIÓN DE RIESGO

I. RIESGOS FINANCIEROS.

1.- Riesgo de crédito.

Información cualitativa.

El riesgo de crédito corresponde al riesgo de incumplimiento de deudores y contrapartes de la Compañía, y el riesgo de pérdida de valor de los activos, debido a un deterioro en la calidad de crédito de éstos. La exposición al riesgo de crédito deriva de las transacciones de la aseguradora con, entre otros, emisores de instrumentos financieros, deudores de créditos asegurados, reaseguradores e intermediarios.

La Compañía utiliza la clasificación de riesgo como herramienta para medir, evaluar y monitorear el riesgo de crédito. Dicha clasificación deberá ser efectuada por al menos dos entidades inscritas en el registro de clasificadoras de riesgo que lleva la Comisión para el Mercado Financiero. Se procurará un criterio conservador de manera de considerar la clasificación de riesgo más baja.

No se podrá invertir en instrumentos de renta fija con una clasificación de riesgo menor a la categoría de riesgo BBB. Sin embargo, de haber un deterioro en la clasificación de riesgo menor a BB de algún emisor, la sumatoria de los mismos valorizados a su valor contable, no podrá superar el 5% de la suma de las Reservas Técnicas y el Patrimonio de Riesgo.

Información cuantitativa.

a. Cartera de Renta Fija

La cartera de instrumentos de renta fija ordenada por tipo de instrumento y clasificación de riesgo, valorizados a valor razonable en (M\$), al 31 de diciembre de 2021 es la siguiente:

CLASIFICACION DE RIESGO										
CIFRAS EN (M\$)										
TIPO INSTRUMENTO	AAA	AA+	AA	AA-	A+	BBB-	TOTAL	% Part.	Part. Acum	GARANTIAS
Bono Bancario	53.696.427	0	38.125.233	45.280.446	11.556.141	0	148.658.247	64,4%	64%	NO
Depósitos a Plazo	7.543.283	0	8.881.821	24.175.762	0	0	40.600.866	17,6%	82%	NO
Cuotas Fondos Mutuos	0	11.007.911	11.525.842	0	0	0	22.533.753	9,8%	92%	NO
Bono Empresa	0	1.407.095	2.549.583	11.067.733	1.224.370	1.111.940	17.360.721	7,5%	99%	NO
Bono Tesorería Gral. República	1.437.356	0	0	0	0	0	1.437.356	0,6%	100%	NO
Bono Subordinado	0	0	301.457	0	0	0	301.457	0,1%	100%	NO
Bono Nac. Emitido Extranjero	21.861	0	0	0	0	0	21.861	0,01%	100%	NO
Letras Hipotecarias	5.911	0	0	0	0	0	5.911	0,00%	100%	NO
TOTAL	62.704.838	12.415.006	61.383.936	80.523.941	12.780.511	1.111.940	230.920.172	100,0%	-	-
% Part.	27,2%	5,4%	26,6%	34,9%	5,5%	0,5%	100,0%			
Part. Acum	27,2%	32,5%	59,1%	94,0%	99,5%	100,0%				

b. Cartera de Renta Variable

La cartera de instrumentos de renta variable ordenada por tipo de instrumento y clasificación de riesgo, expresada a valor razonable en (M\$), al 31 de diciembre de 2021 es la siguiente:

Clasificación de Riesgo						
Cifras en (M\$)						
TIPO INSTRUMENTO	1ª Clase Nivel 3	Nivel 1	Nivel 2	S/C*	TOTAL	GARANTIAS
Cuotas Fondos de Inversión	4.411.763	0	0	11.208.264	15.620.027	NO
Cuotas Fondos de Inversión Extranjero	0	0	0	7.380.510	7.380.510	NO
Acciones	0	46.084	112.856	81.157	240.097	NO
TOTAL	4.411.763	46.084	112.856	18.669.931	23.240.634	

* Sin clasificación de Riesgo

c. Análisis de antigüedad de activos financieros en mora y no deteriorados:

Al 31 de diciembre de 2021 no existen activos financieros en mora y no deteriorados.

d. Análisis de activos financieros deteriorados

A contar del año 2018 la Compañía adoptó un modelo de deterioro acorde a lo solicitado por IFRS 9. Esto supone la aplicación de un enfoque de pérdidas esperadas por riesgo crediticio, el cual, aplicará a las inversiones financieras en instrumentos de deuda medidos a valor razonable con cambios en otros resultados integrales de patrimonio. Dado lo anterior, al 31 de diciembre de 2021, el Deterioro asciende a (M\$) 56.039.

Cuadro deterioro por instrumento

Tipo de Instrumento	Provisión por Escenario		
	Riesgoso	Base	Favorable
Bonos Empresas	7.821.406	3.589.275	1.089.282
Bonos Bancarios-Subordinados	27.242.655	12.501.764	3.794.067
Letras Hipotecarias	385	177	54
Total, Provisión por Escenario	35.064.446	16.091.216	4.883.403

Peso por escenarios	%
Riesgoso	60%
Base	30%
Favorable	10%

Tipos de Escenarios	% de provisión total	Deterioro por escenario
Riesgoso	60%	35.064.446
Base	30%	16.091.216
Favorable	10%	4.883.403
	Provisión Total	56.039.065

	Valor Contable	Deterioro	Valor Final
Instrumentos de Renta Fija	230.920.172	56.039	230.864.133

e. Custodios

Al 31 de diciembre de 2021, el 100,0% de los títulos de los instrumentos financieros se encuentran custodiados en el Depósito Central de Valores S.A. (DCV). Al 31 de diciembre de 2021, el monto total custodiado, valorizados a valor razonable, corresponde a (M\$) 254.160.806.

CUSTODIO	RENTA FIJA (M\$)	RENTA VARIABLE (M\$)	TOTAL (M\$)	PART (%)
DCV	230.920.172	23.240.634	254.160.806	100,0%
TOTAL	230.920.172	23.240.634	254.160.806	100,0%

Nota: No se consideran los derivados en cartera al cierre del 31.12.2021.

2. Riesgo de liquidez

Información cualitativa

Corresponde al Riesgo de que la compañía de seguros no pueda obtener los fondos necesarios para cumplir con sus compromisos. La liquidez es administrada a través de depósitos a plazo fijos o reajustables y Fondos Mutuos que invierten en Money Market. Según lo establecido en la Política de Inversiones, se podrá invertir hasta un 45% del Patrimonio de Riesgo y Reserva Técnica (PR+RT) en cada uno de este tipo de instrumentos.

El riesgo de liquidez se medirá mediante el cálculo del siguiente indicador, el cual debe superar las 0,5 veces:

$$\text{Indicador Riesgo de Liquidez:} = \frac{\text{Efectivo y Efectivo Equivalente} + \text{FF.MM.Money Market}}{\text{Promedio 12 meses M\u00f3viles de Egreso Efectivo Mensual}}$$

Donde:

Efectivo y Efectivo Equivalente: corresponde a los saldos de dinero disponible en caja y en bancos, junto con aquellas inversiones de corto plazo, cuyo vencimiento no supere los 90 d\u00edas y sean de f\u00e1cil liquidaci\u00f3n.

FFMM Money Market: corresponde a la sumatoria de fondos mutuos Money Market a su valor contable.

Egreso Efectivo Mensual: corresponde al total de egresos de efectivo de la actividad aseguradora realizados en el per\u00edodo de un mes.

Informaci\u00f3n cuantitativa

a. Vencimiento de flujo de activos y pasivos financieros

A continuaci\u00f3n, se adjunta un cuadro con los vencimientos de activos y pasivos financieros al 31 de diciembre de 2021. Activos financieros valorizados a costo amortizado y expresado en (M\$).

Activos y Pasivos Financieros	Vencimientos en (M\$)						
	A la Vista	2022	2023	2024	2025	2026	2027 y más
Efectivo y efectivo equivalente ¹	34.500.007	0	0	0	0	0	0
Renta Variable (CFI)	240.097	0	0	397.625	2.850.230	1.870.918	17.938.387
Renta Fija	0	38.089.723	35.196.345	43.585.324	33.127.182	16.281.730	9.354.419
Depósitos y FF.MM. Money Market	22.533.754	10.209.019	7.905.593	0	0	0	0
Activos Financieros Derivados	28.748						
Total Activos Financieros	57.302.606	48.298.742	43.101.938	43.982.948	35.977.412	18.152.648	27.292.805
Cuentas Corrientes Bancarias ²	117.028	0	0	0	0	0	0
Total Pasivos Financieros	117.028	0	0	0	0	0	0

¹ Según la modificación a la NCG 2022, el efectivo y efectivo equivalente debe incorporar los depósitos a plazo menores a 90, los cuales ascienden a M\$ 22.518.767.

² Corresponde a sobregiros contables en cuentas corrientes bancarias. No existen otros pasivos financieros.

a.1. Activos financieros

Corresponden a instrumentos financieros de renta variable y renta fija. Los instrumentos de renta variable se pueden liquidar o rescatar, según sea el caso, en cualquier momento (acciones y fondos mutuos de renta variable, los cuales se consideran a la vista), o bien, pueden tener una fecha de vencimiento determinada (fondos de inversión o CFI). Por otra parte, los instrumentos de renta fija tienen una estructura de pagos conocida. Finalmente se consideran como liquidez los fondos mutuos de Money Market, los cuales pueden ser rescatados en cualquier momento, y los depósitos a plazo que, a pesar de tener una fecha de vencimiento determinada, son fácilmente liquidables en el mercado secundario.

a.2. Pasivos financieros

Corresponde a pasivos adquiridos por la Compañía con el propósito de ser invertidos en activos financieros (también llamadas inversiones apalancadas). También se puede considerar como pasivo financiero de la Compañía a los sobregiros contables de las cuentas corrientes bancarias.

b. Detalle de inversiones no líquidas

Todos los instrumentos financieros pueden ser transados en el mercado secundario o bien rescatados, como es el caso de los fondos mutuos. La excepción está dada por los fondos de inversión no rescatables y los bonos La Araucana C.C.A.F. Durante el 2021 la clasificación de riesgo del bono La Araucana C.C.A.F. se mantuvo estable en BBB-. Una de las dos clasificadoras de riesgo subió el Credit Watch desde estable a favorable.

Las inversiones no líquidas valorizadas a costo amortizado (Renta Fija) y valor razonable (Fondos de Inversión), expresados en (M\$), al 31 de diciembre de 2021 se detallan a continuación:

Nemotécnico / Clase de Activo	Emisor	Instrumento	Moneda	Valor Contable (M\$)	Riesgo
Fondos de Inversión No Rescatable	-	-	-	23.057.159	S/C*
BCCA-F0919	La Araucana C.C.A.F.	Bono Empresa	CLP	1.228.628	BBB-
TOTAL				24.285.788	

*Sin clasificación de Riesgo

3. Riesgo de Mercado.

Información cualitativa.

Corresponde al riesgo de pérdidas para la aseguradora producto de la volatilidad en los valores de mercado de sus inversiones. La exposición a este riesgo se deriva de los movimientos de las variables financieras, tales como precios de inversiones de renta variable (por ejemplo, acciones, fondos mutuos o de inversión), tasas de interés (inversiones en renta fija), tipos de cambio o precios de los bienes inmuebles. También incluye la exposición de los instrumentos derivados a los movimientos en el precio del instrumento subyacente.

a. Valor en Riesgo (VaR)

El riesgo de mercado de la cartera de inversiones se mide mensualmente a través del Valor en Riesgo (VaR) mediante el sistema RISKCO. Este indicador es aplicado a la cartera de inversiones total e intenta medir, en condiciones normales de mercado, la posible pérdida máxima durante un horizonte de inversión de un mes, con un nivel de confianza del 95%. Se entenderá como cartera de inversión todos los activos financieros, bienes raíces de su propiedad y derivados.

El método de cálculo de VaR se realiza con las siguientes especificaciones:

Moneda:	CLP
Método:	Paramétrico
Nivel de confianza:	95%
Horizonte de inversión:	un mes
Cartera:	Total

En el siguiente cuadro se presenta el VaR total de la cartera de inversiones expresado en CLP MM\$, por factor de riesgo al cierre del mes de diciembre de 2021 y el promedio de los últimos doce meses:

VAR BCI SEGUROS GENERALES	Monto en CLP MM\$.	
	dic-21	PROM. 12 MESES
Tipo de interés	1.613	1.061
Crédito	526	682
Renta variable	481	314
Inmuebles	921	893
Divisa	20	19
VAR Total	3.561	2.968
% PATRIMONIO DE RIESGO	3,26%	3,02%
% PATRIMONIO	3,05%	2,59%
% DE LA CARTERA	1,32%	1,12%

A continuación, se presenta un gráfico con la serie de VaR total de los últimos trece meses:

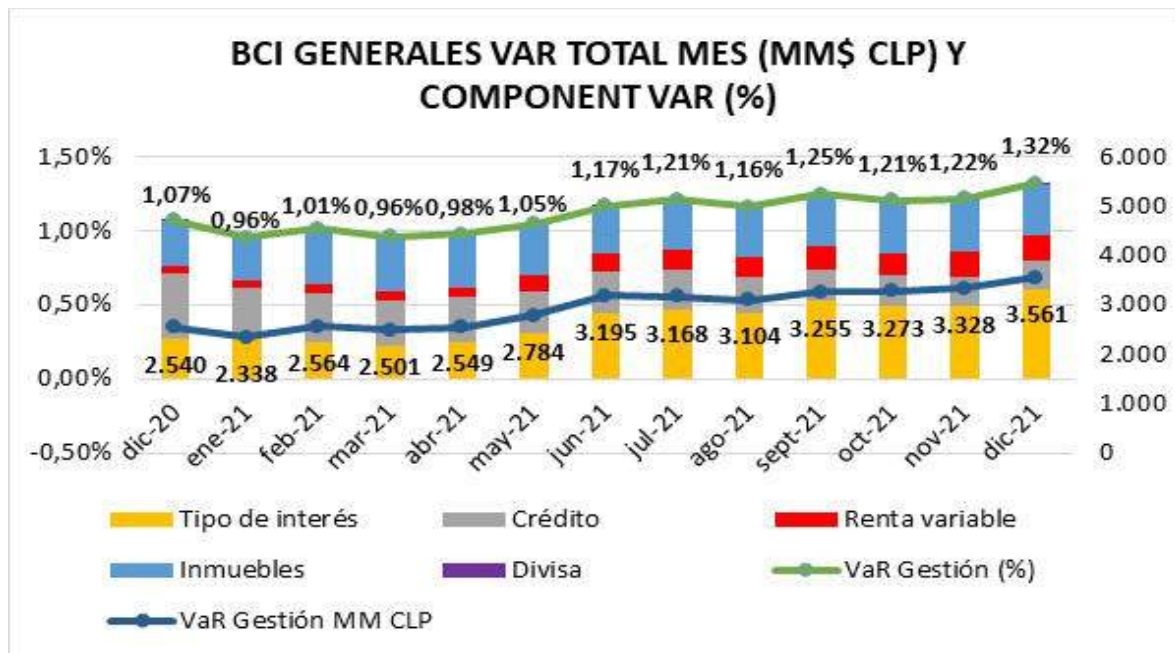

Utilización de productos derivados.

a. Objetivo

Según la Política de Inversiones, la utilización de instrumentos derivados tiene por objetivo cubrir riesgos financieros y de inversión, en el caso de que las condiciones de mercado lo permitan. No existen exclusiones. Al 31 de diciembre de 2021 la Compañía mantiene las siguientes posiciones de productos derivados vigentes.

Operación	Posición	Moneda	Nocional USD	Objetivo
Forward	Venta	EUR-CLP	445.000	Cobertura Riesgo Moneda EUR
Forward	Venta	USD-CLP	8.900.000	Cobertura Riesgo Moneda USD

b. Límites

Tomando como marco de referencia las definiciones contenidas en las Normas de Carácter General N.º 200 y N.º152 de la Comisión para el Mercado Financiero. La Política de Inversiones, establece que la Compañías no podrán superar un límite del 0,9% del Patrimonio de Riesgo y Reserva Técnica para invertir en productos derivados con un objetivo de inversión. El límite se amplía a un 1,8% del Patrimonio de Riesgo y Reserva Técnica para invertir en productos derivados con un objetivo de cobertura de riesgo e inversión.

La Compañía establece como política interna realizar operaciones relacionadas con instrumentos derivados con objeto de cobertura de riesgo financiero.

De acuerdo con lo establecido en la Política de Inversiones para las operaciones de cobertura realizadas en el país, la Compañías podrá tener como contrapartes:

a) Operaciones en Bolsa: Cámaras de Compensación regidas por el Título XIX de la ley N.º 18.045, de Mercado de Valores.

b) Operaciones fuera de Bolsa:

- Bancos, filiales bancarias u otras entidades distintas a compañías de seguros o reaseguros, las que deberán presentar clasificación de riesgo como mínimo en Nivel 1 (N-1) y A, respectivamente.
- Compañías de seguros y reaseguros constituidas en el país, clasificadas al menos, en categoría A.
- Intermediarios de Valores inscritos en el registro de corredores y agentes de valores que mantiene esta Superintendencia o sociedades anónimas abiertas cuyas acciones pueden ser adquiridas por las AFP's.

Sin perjuicio de lo anterior, la Compañía podrá realizar operaciones de venta corta e inversión en productos derivados financieros, para lo cual requerirá ser previamente autorizado por el Comité de Inversiones y Uso de Capital.

4. Política de Deterioro.

La NCG N.º311 de la Comisión para el Mercado Financiero, de junio de 2011, establece las normas de valorización y contabilización de las inversiones que mantienen las Compañías de Seguros en Chile.

Esta norma fija como criterio general, el uso del estándar IFRS 9 de la IASB, como base para la valorización de las inversiones financieras de las aseguradoras. En este contexto, a partir del 1 de enero de 2018 entró en vigencia los ajustes al IFRS 9 incorporados en el año 2014 por el IASB, el cual supone, entre otras materias, la aplicación de un modelo de deterioro por pérdidas esperadas, el cual se realizará a las inversiones financieras clasificadas como:

- a. Inversiones en instrumentos de deuda medidos a costo amortizado.
- b. Inversiones en instrumentos de deuda medidos a valor razonable con cambios en otros resultados integrales de patrimonio.

En el caso de esta Compañía, las inversiones financieras de renta fija se han clasificado como inversiones a valor razonable con cambios en otros resultados integrales de patrimonio.

El enfoque de pérdida esperada fijado por IFRS 9 establece que las pérdidas se reconozcan antes de que un instrumento financiero pase a estar en mora y apunta a identificar incrementos significativos del riesgo crediticio, antes de la materialización del incumplimiento. Por lo anterior, este enfoque reconoce las pérdidas crediticias esperadas de los instrumentos de renta fija, para un horizonte de tiempo de 12 meses, respecto de aquellos instrumentos donde no se haya observado un incremento significativo del riesgo de crédito, y para todo el plazo que resta al vencimiento del instrumento, respecto de aquellos instrumentos donde sí se haya observado incrementos significativos en el riesgo crediticio, o bien, el mismo haya caído en estado de no pago.

En este contexto, los instrumentos financieros deben clasificarse en tres niveles o Stage, los cuales se indican en el siguiente cuadro:

Cambio en la calidad crediticia desde el reconocimiento inicial		
Stage 1	Stage 2	Stage 3
Instrumentos Financieros cuyo riesgo crediticio <u>no ha aumentado significativamente</u> respecto del reconocimiento inicial.	Instrumentos Financieros cuyo riesgo crediticio <u>ha aumentado significativamente</u> respecto del reconocimiento inicial.	Instrumentos financieros con evidencia de deterioro
Reconocimiento de Pérdidas Crediticias Esperadas (ECL)		
12 meses ECL	Tiempo de vida ECL	Tiempo de vida ECL

Además, para el caso de esta compañía se ha definido los niveles o Stage según lo indicado a continuación:

- a. **Stage 1:** instrumentos de renta fija con clasificación de riesgo internacional igual o superior a BBB-, también conocidos como “Investment Grade” (grado de inversión).
- b. **Stage 2:** instrumentos de renta fija con clasificación de riesgo internacional menor o igual BB+, pero mayor a C, también conocidos como “High Yield” (alto rendimiento) o “grado especulativo”.
- c. **Stage 3:** instrumentos de renta fija con clasificación de riesgo internacional C o menor, que presenten un atraso en el cumplimiento de los pagos contractuales de más de 90 días.

Es importante mencionar que los instrumentos financieros estatales no son considerados para el cálculo de deterioro, debido a que se consideran libres de riesgo.

Para calcular el Deterioro de los instrumentos financieros de renta fija, se utiliza la metodología de Pérdida Crediticia Esperada (Expected Credit Loss, ECL), la cual estima la diferencia entre los flujos que se deben pagar de acuerdo con el contrato y los flujos que la entidad espera recibir. Por lo tanto, se debe aplicar para cada instrumento financiero de renta fija la siguiente fórmula general:

$$ECL = PD * LGD * EAD, \text{ donde:}$$

PD: Probabilidad de Incumplimiento o default.

LGD: Pérdida dado el incumplimiento ajustado. $LGD = (1 - \text{Recovery Rate})$.

EAD: Exposición al cumplimiento.

Posteriormente a la Pérdida Crediticia Esperada del portafolio se le aplica un ajuste por concepto prospectivo (Forward Looking), el cual a través de inputs históricos permite proyectar la probabilidad de incumplimiento (PD) a un año y así poder reconocer de mejor manera cambios significativos de riesgo. Por último, incorpora un ajuste por Análisis Propio de la Compañía del Riesgo de Contraparte.

II. RIESGOS DE SEGUROS.

1. Objetivos, Políticas y Procesos para la Gestión de Riesgos de Seguros.

a. Reaseguro

Con el objeto de lograr una eficiente dispersión de los riesgos asumidos, la Compañía define políticas y programas de reaseguro para cada ramo y tipo de riesgo.

Esta dispersión reduce la exposición, optimiza el uso de capital, disminuye la volatilidad de los resultados y ayuda a mantener una rentabilidad adecuada.

La Compañía, tiene Contratos de Reaseguro Automático Proporcional y No Proporcionales, lo que le permite tener una distribución adecuada de las responsabilidades asumidas. Asimismo, se suscriben contratos de reaseguro facultativo, los cuales, dependiendo del monto de capital asegurado, condiciones y tipo de riesgo son negociados a través del mercado de reaseguro.

Las principales políticas que se tienen establecidas en materia de reaseguro son:

1. La contratación o renovación de los contratos automáticos proporcionales y no proporcionales es aprobada por el Comité Técnico y de Reaseguro, con base en el análisis técnico e histórico de cada ramo.
2. La colocación del reaseguro facultativo se realiza evaluando las Políticas de Suscripción y calidad crediticia de los reaseguradores y bróker de reaseguro existentes en el mercado.

La Compañía realiza todas sus operaciones con reaseguradores autorizados y registrados en la CMF y que cuenten con calificación de riesgo igual o superior a A-. En caso de requerirse colocación con algún reasegurador con clasificación de riesgo inferior (pero nunca menor a BBB de acuerdo con lo señalado en NCG N.º 139), se debe contar con la autorización del Comité Técnico y de Reaseguro en caso de contratos de reaseguro automático proporcional y no proporcionales y con la autorización de la Gerencia Técnica en caso de contrato facultativo.

En la Política de Suscripción se establecen los riesgos en que la Compañía desea participar, los límites de retención y el nivel de delegación. Uno de los focos es consolidarse en los productos para personas, especialmente vehículos.

b. Cobranza

Debido a que la Compañía, comercializa principalmente seguros de líneas personales, los procesos de cobranza están diseñados para contener las tasas de incobrabilidad y cumplir con los niveles definidos anualmente por la Gerencia General.

En línea con este objetivo, los procesos de cobranza se pueden subdividir en:

1. Cobranza Masiva: Se utiliza principalmente en canales de distribución masivos que realizan la recaudación por cuenta propia y luego rinden a la Compañía, lo recaudado. En esta modalidad los procesos están definidos con cada canal para administrar los plazos de pago y la administración de bajas por no pago.

2. Pagos automáticos: La estrategia de la Compañía, está enfocada en privilegiar los métodos de pago automático con cargo a cuenta corriente o tarjeta de crédito, así como, el

pago en línea a través de distintos portales de pagos. En este proceso se han incorporado alertas en caso de rechazo del medio de pago y en caso de no pago se incorporan sistemas reintento periódico. Adicionalmente, existen procesos de alertas tempranas a los deudores en caso de morosidad.

3. Pagos Directos: Esta modalidad corresponde a avisos de vencimiento que los asegurados deben pagar en las cajas de la Compañía o en una serie de bancos en convenio. Este sistema opera principalmente en riesgos comerciales.

c. Distribución

Orientados a riesgos en el segmento de líneas personales y pymes, la Compañía ha abordado múltiples canales de comercialización para evitar los riesgos de concentración en algún canal de distribución específico.

Las directrices de distribución son:

1. Corredores de seguros y agentes: Para que un corredor de seguros pueda operar con la Compañía, se le exige el cumplimiento de requisitos definidos en manual de apertura de corredor/agente. Una vez completados los antecedentes, la aprobación para el ingreso es hecha por el Gerente Comercial. Mensualmente, se valida la vigencia del código de corredor en la CMF y los cumplimientos de producción comprometidos. En el caso de corredores que intermedien seguro obligatorio de accidentes personales (SOAP), se les exige adicionalmente un contrato específico y la firma de un pagaré por el monto de pólizas entregadas para su custodia. Actualmente trabajamos con más de 1.000 corredores que distribuyen nuestros productos

2. Retail: Fieles a la orientación de la Compañía, en el mercado de líneas personales, participamos en la oferta de seguros a través de Retail. Normalmente estos canales de distribución cuentan con corredora de seguros propia, por lo que, los seguros son intermediados a través de ellos.

3. Canal Digital: También comercializamos seguros en forma directa, para lo cual contamos con ejecutivos exclusivos para este canal de distribución.

4.- Bancaseguros: A través de Bci Corredores de Seguros, se intermedian diferentes productos, en distintas modalidades de venta.

5.- Canal Automotriz: Distribuimos seguros de vehículos, a través de concesionarios automotrices, en donde poseemos acuerdos comerciales con diversas marcas y con prácticamente todas las financieras automotrices, con lo cual, tenemos una diversificación de puntos de venta muy amplia a nivel nacional.

d. Mercado Objetivo

La Compañía, define su mercado objetivo principalmente en las Líneas Personales y Pymes, en base a Políticas de Suscripción que definen el apetito de riesgo para cada uno de los ramos con el objetivo de lograr la mutualización de riesgos y los resultados esperados. Para lo anterior se controla permanentemente la composición de carteras por líneas de negocios y canales de distribución.

En la Política de Suscripción se establecen los riesgos en que la Compañía desea participar, los límites de retención y el nivel de delegación.

Adicionalmente, los manuales definen los niveles de delegación requeridos para la emisión de una póliza, para que en caso de riesgos fuera de la estrategia de mercado objetivo, deban pasar por autorización especial de Gerente Técnico o eventualmente de la Gerencia General, además que varios de éstos se encuentran automatizados.

2. Objetivos, políticas y procesos para la gestión de riesgo de mercado, liquidez y crédito en los contratos de seguros. Incluyendo la máxima exposición al riesgo (pérdidas máximas probables, suma asegurada, entre otros)

La Compañía cuenta con una Política de Gestión Integral de Riesgo cuyo principal objetivo es identificar, monitorear, controlar y realizar seguimiento de los riesgos relevantes a los que la Compañía está expuesta para asegurar que la exposición de los riesgos de la Compañía sea identificada, medida y de una respuesta adecuada para su gestión, con el fin de maximizar las utilidades sin poner en peligro la solvencia de la institución y asimismo cumplir con la normativa vigente de administración de riesgos tanto interna como regulatoria que en materia de administración de riesgos se encuentra vigente.

a. Riesgo de Mercado:

Debido a que la cartera de productos de la Compañía es mayoritariamente de corto plazo y en su gran mayoría anual, el pricing recoge la estimación del riesgo asegurado durante la vigencia de los contratos y por lo tanto los riesgos de variación de precios (repuestos vehículos, materiales de construcción, entre otros) están acotados a este período anual. La estrategia de la Compañía considera monitoreo mensual de costos medios y siniestralidad, de modo que ante un cambio de tendencias en variables de mercado se puedan hacer los ajustes necesarios en tarifa.

b. Riesgo de Liquidez:

Este riesgo se encuentra cubierto en la Política de Inversiones y corresponde al riesgo que la Compañía no pueda obtener los fondos necesarios para cumplir con sus compromisos financieros. La Compañía administra la liquidez en dos tipos de instrumentos: depósitos a plazo y en fondos mutuos que invierten en Money Market. Según lo establecido en la Política anteriormente mencionada, se podrá invertir hasta un 45% del Patrimonio de Riesgo y Reserva Técnica en cada uno de este tipo de instrumentos.

El riesgo de liquidez se medirá mediante el cálculo del siguiente indicador, el cual debe superar las 0,5 veces:

$$\text{Indicador Riesgo de Liquidez} = \frac{\text{Efectivo y Efectivo Equivalente} + \text{FF.MM.Money Market}}{\text{Promedio 12 meses M\u00f3viles de Egreso Efectivo Mensual}}$$

Donde:

Efectivo y Efectivo Equivalente: corresponde a los saldos de dinero disponible en caja y en bancos, junto con aquellas inversiones de corto plazo, cuyo vencimiento no supere los 90 d\u00edas y sean de f\u00e1cil liquidaci\u00f3n.

FFMM Money Market: corresponde a la sumatoria de fondos mutuos Money Market a su valor contable.

Egreso Efectivo Mensual: corresponde al total de egresos de efectivo de la actividad aseguradora realizados en el per\u00edodo de un mes.

Adicionalmente, la Compañ\u00eda minimiza este riesgo en los contratos de seguros procurando que su documentaci\u00f3n y pago se realice de forma anticipada o paralela al otorgamiento de la cobertura, privilegiando el uso de alternativas autom\u00e1ticas de pago las cuales han demostrado tener un mejor comportamiento en materia de cumplimiento.

c. Riesgo de Cr\u00e9dito:

El Riesgo de Cr\u00e9dito en contratos de seguros est\u00e1 dirigido a la incobrabilidad de p\u00f3lizas, riesgo que se mide mediante la provisi\u00f3n de incobrabilidad. Lo anterior, se debe a la estrategia de cancelar las p\u00f3lizas morosas, reduciendo notablemente este riesgo. Esta provisi\u00f3n se mide mensualmente y en caso de detectarse cambios de tendencias reincorporan mayores controles en la suscripci\u00f3n y de la cobranza.

Adicionalmente, la Compañía minimiza este riesgo en los contratos de seguros procurando que su documentación se realice de forma anticipada o paralela al otorgamiento de la cobertura y el pago generalmente se realiza por cuota vencida, privilegiando el uso de alternativas automáticas de pago las cuales han demostrado tener un mejor comportamiento en materia de cumplimiento.

Por otra parte, la Compañía solo opera con reaseguradores de reconocido prestigio de acuerdo con su Política de Reaseguros lo que permite mitigar el riesgo de crédito asociado a los deudores por siniestros.

3. Exposición al riesgo de seguro, mercado, liquidez y crédito en los contratos de seguros

a. Riesgo de Mercado:

Es la pérdida como resultado de movimientos adversos en los precios de mercado de la cartera de activos de la Compañía, las tasas de interés, monedas extranjeras, unidades o índices de reajustes y riesgo de reinversión (producido por la necesidad de reinvertir los flujos de activos futuros a una tasa de interés incierta).

b. Riesgo de Liquidez:

Este riesgo se deriva de la incapacidad de la aseguradora para obtener los fondos necesarios para asumir el flujo de pago de sus obligaciones, sin incurrir en significativas pérdidas producto de la brecha temporal existente entre los flujos de efectivo por pagar y de efectivos por recibir, tanto en moneda nacional, como en moneda extranjera, los cuales generan requerimientos netos de liquidez.

c. Riesgo de Crédito

Este riesgo es muy reducido, dado que en general las pólizas vendidas a crédito, en caso de no ser pagadas, se anulan evitando generar cuentas por cobrar incobrables. Solo algunos negocios facultativos o riesgos especiales son determinados como no cancelables y por lo tanto se monitorea su cobranza, así como, la calidad del deudor para minimizar este riesgo.

4. Metodología de administración de riesgos de seguros, mercado, liquidez y crédito.

a. Riesgo de seguros:

El riesgo de seguros está relacionado a la incertidumbre inherente a los eventos cubiertos por las pólizas, para lo anterior, la Compañía realiza la suscripción de riesgos buscando mitigar aquellos riesgos no deseados a través de la aplicación de medidas como Políticas de suscripción, tarificación, Reaseguro, Deterioro, Reservas Técnicas, Liquidación de Siniestros, entre otros, según el conocimiento técnico, la experiencia y la exigencia de aprobaciones específicas para el diseño de nuevos productos.

b. Riesgo de Mercado:

Para medir este riesgo se lleva un monitoreo mensual de siniestralidad, costo medio por producto, concentración por zona geográfica, moneda, línea de negocio, para detectar oportunamente los cambios de tendencias y así tomar las medidas correctivas de ajuste de tarifas y/o condiciones en los contratos de seguros.

c. Riesgo de Liquidez:

La Política de Inversiones establece la realización de un control ejercido por la Administración a través de la Gerencia de Finanzas, la cual presenta mensualmente al Comité de Inversiones y Uso de Capital la posición de liquidez de la Compañía para su seguimiento y control.

El riesgo de liquidez se medirá mediante el cálculo del siguiente indicador, el cual debe superar las 0,5 veces:

$$\text{Indicador Riesgo de Liquidez:} = \frac{\text{Efectivo y Efectivo Equivalente} + \text{FF.MM.Money Market}}{\text{Promedio 12 meses Móviles de Egreso Efectivo Mensual}}$$

Donde:

Efectivo y Efectivo Equivalente: corresponde a los saldos de dinero disponible en caja y en bancos, junto con aquellas inversiones de corto plazo, cuyo vencimiento no supere los 90 días y sean de fácil liquidación.

FFMM Money Market: corresponde a la sumatoria de fondos mutuos Money Market a su valor contable.

Egreso Efectivo Mensual: corresponde al total de egresos de efectivo de la actividad aseguradora realizados en el período de un mes.

d. Riesgo de Crédito:

Mensualmente la Compañía mide la provisión de incobrabilidad de las pólizas, la cual no podrá ser superior al límite fijado en las Política de Gestión Integral de Riesgo para contratos de seguros.

En caso de detectarse cambio de tendencia, se toman las medidas preventivas (control de riesgo en la suscripción) y correctivas (mayor gestión de cobranzas) que permita limitar este riesgo.

5. Concentración de seguros, en función de la relevancia para las actividades de la Compañía, indicar lo siguiente:

a. Prima directa por zona geográfica

La distribución por región y línea de negocio es la siguiente:

Región	Distribución Prima Directa
I	1%
II	4%
III	1%
IV	2%
V	7%
VI	3%
VII	3%
VIII	6%
IX	3%
X	3%
XI	0%
XII	1%
XIV	1%
XV	0%
METROPOLITANA	64%
Total	100%

Línea de Negocio	Distribución Prima Directa
Vehículos	52%
Otros	23%
Incendio y sismo	19%
Ingeniería	4%
Transportes	3%
TOTAL	100%

Con base en el mercado objetivo definido por la Compañía, como líneas personales y pyme, la compañía no presenta concentraciones por sector industrial.

La distribución de prima directa por moneda es la siguiente:

Moneda	Prima Directa (M\$)	Porcentaje
UF	458.118.247	93,74%
Dólar US	26.795.571	5,48%
Pesos	328.803	0,07%
Euro	3.475.607	0,71%
Total	488.718.228	100%

Aproximadamente el 94% de la prima directa por moneda es en UF.

b. Siniestralidad por línea de negocios.

Línea de Negocio	Siniestralidad
Vehículos	63%
Otros	21%
Incendio y sismo	12%
Ingeniería	121%
Transportes	63%

La siniestralidad anterior, no considera los siniestros excepcionales excluidos en cálculo OYNR.

Dada la alta concentración de seguros en moneda UF no es relevante el análisis de siniestralidad por moneda.

c. Canales de Distribución

Canal	Distribución Prima Directa
Banca Seguros	26%
Retail	10%
Directo	7%
Corredor	57%
Total	100%

6. Análisis de Sensibilidad.

a. Informar los métodos y las hipótesis utilizados al elaborar el análisis de sensibilidad:

Para este análisis se evalúan impactos sobre el estado de resultados del ejercicio 2021. Por otro lado, no se hace correlación entre las variables, esto es porque la sensibilización se realiza por factor, sin considerar la correlación que pudiera existir entre ellos.

b. Los cambios efectuados, desde el período anterior, en los métodos e hipótesis utilizados, así como las razones de tales cambios:

Para el ejercicio 2021, no se consideraron cambios en los métodos e hipótesis utilizados.

c. Considerar al menos los siguientes factores de riesgo, cuando sean relevantes para la aseguradora:

i. Mortalidad:

No aplica a Seguros Generales, ya que la cartera de accidentes personales y SOAP es marginal, con una prima de aproximadamente M\$ 27.000.000.

ii. Morbilidad:

No aplica a Seguros Generales, ya que la cartera de accidentes personales y SOAP es marginal, con una prima de aproximadamente M\$ 27.000.000.

iii. Longevidad:

No aplica a Seguros Generales.

iv. Tasas de interés:

En la sensibilización para este factor solo se incluyeron instrumentos de renta fija e intermediación financiera y se excluyen del análisis: fondos mutuos, bienes Inmobiliarios e instrumentos de renta variable. Considerando lo anterior una variación negativa de 0.5% en la tasa de interés impacta negativamente el resultado entre UF 45.000 y UF 50.000.

v. Tipo de cambio:

Para este factor, se utilizó el supuesto que se mantienen los niveles de activos y pasivos, indexados al dólar, vigentes al 31 de diciembre 2021. Una variación negativa del 5.0% en el tipo de cambio representa un impacto negativo en el resultado entre UF 60.000 y UF 65.000.

vi. Inflación:

Para este factor, se utilizó el supuesto de mantener niveles de activos y pasivos vigentes al 31 de diciembre 2021. Una disminución de 3,3% en la inflación, impacta negativamente el resultado entre UF 74.000 y UF 76.000.

vii. Tasa de desempleo:

Para este factor se evalúan cambios sobre siniestros directos y cedidos. Se asume que se mantiene el costo medio de siniestro y se sensibilizó la frecuencia de ocurrencia del desempleo. Un incremento del 15% en la tasa de desempleo genera una caída aproximada de UF 20.000 en el resultado del ejercicio 2021.

viii. Colocaciones de crédito:

Para este factor, se utilizaron los supuestos de mantener los montos del crédito y plazo promedio. Se evaluaron sólo las carteras de hipotecario y cesantía disminuyendo el número de colocaciones en un 10%, con impacto negativo en resultado entre UF 70.000 y UF 75.000.

ix. Coberturas emanadas de contratos de seguros:

No se considera la comercialización de nuevas coberturas en el próximo ejercicio, por lo tanto, consideramos que este factor no afecta resultados.

x. Gastos:

Respecto a este factor, se sensibilizó el ratio de gastos totales sobre prima directa. Un incremento del 5% en los gastos genera un impacto negativo en resultado entre UF 40.000 y UF 45.000.

xi. Variación en el siniestro medio:

El mayor impacto de una variación en el costo medio de siniestro es en seguros de vehículos, donde un incremento de un 5% en el costo medio de siniestros de vehículos genera un impacto negativo entre UF 180.000 y UF 185.000 en el resultado 2021.

xii. Ocurrencia de eventos catastróficos:

Dado que la Compañía cuenta con reaseguros para cubrir eventos catastróficos y adicionalmente reservas normadas por la Comisión para el Mercado Financiero que incluyen los costos de reinstalación, no consideramos este factor de riesgo como relevante.

xiii. Otros:

No se realizaron sensibilizaciones a otros factores por considerar que los más relevantes están detallados en los puntos anteriores.

III. CONTROL INTERNO.

Gestión de Riesgo

III.1 Control Interno

El Sistema de Control Interno es el conjunto de políticas, principios, normas, procedimientos, cultura y actividades que proporcionan un grado de seguridad razonable en cuanto al logro de los objetivos organizacionales relacionados a las operaciones, información y el cumplimiento interno y regulatorio. Bajo este sistema y en conjunto con el esquema de Gobierno Corporativo y el Sistema de Gestión de Riesgos, se establecen los lineamientos generales que regirán el modelo de Control Interno de la Compañía.

El Control Interno es una herramienta de apoyo al Directorio y la Alta Gerencia, que facilita el cumplimiento de las leyes y normativas, la eficacia y eficiencia de las operaciones, permitiendo a los colaboradores y otras partes interesadas, comprender la importancia del control interno en la gestión y el cumplimiento de los objetivos.

La Compañía define los siguientes principios para su SCI dentro de la Política de Control Interno:

1. Considera la naturaleza y complejidad de las operaciones, la disponibilidad de recursos y su impacto en Compañía.
2. Abarca aspectos como políticas, procedimientos, cultura y procesos.
3. Permite la toma de decisiones informadas basada en información precisa, integra, fiable y oportuna.
4. Permite el registro oportuno, adecuado, íntegro y exacto de las operaciones y sucesos significativos que ocurran en la Compañía.
5. El acceso a los recursos y registros se limita a las personas autorizadas para ello, quienes están obligados a una adecuada utilización de estos.
6. Existencia de una adecuada segregación de funciones, apoyado por una apropiada estructura de poderes, facultades y límites para la autorización de operaciones.
7. Provee de protección a los sistemas y registros que soportan el almacenamiento y tratamiento de la información.
8. Apoya el cumplimiento de la regulación y políticas.
9. Se encuentra sujeto a revisión de manera de determinar que funciona como se espera.

10. Alineado con del Sistema de Gestión Integral de Riesgos (SGIR) y con aquellas políticas o normativas internas relacionadas en esta materia.

Para mitigar de forma integral y transversal los riesgos de la Compañía, ésta adopta el modelo de las tres líneas de defensa¹, lo que permite distinguir una clara segregación de funciones, roles y responsabilidades, con atribuciones definidas en el proceso de gestión del riesgo. El modelo con el detalle se presenta a continuación:



Primera línea de defensa:

La primera línea de defensa hace referencia a las diferentes unidades de negocio de la Compañía y a los distintos colaboradores que realizan las tareas operativas. En ella recae la propiedad del riesgo, por lo que reconoce y gestiona el riesgo en el que incurre al realizar sus actividades. La primera línea de defensa es responsable de planificar, dirigir y controlar de manera oportuna las operaciones diarias de una actividad significativa y/o proceso de toda la empresa y de identificar y gestionar los riesgos inherentes en los productos, actividades, procesos y sistemas asociados a dichas líneas de negocio.

Para trasladar la información de esta línea al nivel ejecutivo de la organización se han creado diversos Comités que establecen canales de comunicación entre las unidades de negocio y la segunda línea de defensa para que cualquier información relevante, desde el punto de vista del riesgo, se comunique eficientemente al Directorio.

Segunda línea de defensa:

La segunda línea de defensa son las actividades de supervisión que identifican, miden, monitorean y reportan objetivamente el riesgo. Como parte de esta segunda línea de defensa, la Compañía establece funciones especializadas como la Función de Gestión de Riesgos, Función de Cumplimiento y Función Seguridad de la Información. Estas funciones actúan en forma independiente de las unidades de negocio, permiten a la Compañía mantener un adecuado monitoreo y control transversal de los riesgos (incluida la medición y/o estimación de riesgos), y el reporte oportuno al Directorio y a la Alta Gerencia sobre los niveles de riesgo asumidos en la Compañía y potenciales incumplimientos del Apetito de Riesgo establecido, del marco regulatorio y procedimientos internos de la Compañía. Se encarga, por tanto, de revisar los límites operativos y del control de la exposición a los distintos tipos de riesgos. La Gerencia de Riesgo y Cumplimiento mantiene y fortalece la red de gestión del riesgo a través de la interacción regular y estrecha con las unidades de negocio y áreas clave. Así mismo, el responsable de Seguridad de la Información a través de sus procesos y actividades pone foco en la protección de la integridad de los recursos y su privacidad. De esta forma se permite la identificación temprana de riesgos y la puesta en marcha de las medidas de control pertinentes.

Tercera Línea de Defensa:

Ejercida por la Gerencia de Auditoría Interna, quién de forma independiente proporcionar una revisión y pruebas objetivas de los controles, procesos y sistemas de gestión de riesgo de la Compañía y de la efectividad de las funciones de primera y segunda línea de defensa, así como el cumplimiento sobre Políticas y procedimientos definidos. La tercera línea de defensa, dada su ubicación y línea de reporte en la estructura organizacional, se encuentra en una posición independiente para observar y revisar la administración de riesgos operacionales de manera más general dentro del contexto de las funciones de administración de riesgos generales y de gobierno corporativo de la compañía. La revisión objetiva y la cobertura de las pruebas deben tener un alcance suficiente para verificar que el marco de gestión del riesgo se haya implementado según lo previsto y funcione de manera efectiva, y para su posterior reporte para el Comité de Auditoría y el Directorio.

III.2 Función de Gestión de Riesgos

La Gestión integral de Riesgos tiene como finalidad identificar el conjunto de eventos que impactan de forma positiva o negativa en el logro de los objetivos planteados por la organización, valorando su impacto y su probabilidad de ocurrencia por medio de su estructura y sus procesos. En este aspecto, la estructura de la Gestión Integral de Riesgos es una descripción de cómo se gestionará el riesgo de la Compañía.

La Compañía se suscribe al cumplimiento normativo y legal emanado de los entes reguladores, así como las políticas, procedimientos y actividades relacionadas a la gestión de riesgos.

Los Objetivos de la Política de Gestión de Riesgos son:

1. Determinar mecanismos sólidos y eficientes de identificación, evaluación, cuantificación, control, mitigación y monitoreo de los riesgos.
2. Establecer sistemas y procedimientos adecuados que aseguren el cumplimiento de los objetivos, estrategias y políticas internas, y de las leyes y regulaciones a las cuales está sujeta la Compañía.
3. Establecer de forma clara los roles y responsabilidades con respecto al Sistema de Gestión de Riesgos (SGIR).

El SGIR se enmarca en el Gobierno Corporativo establecido por la Compañía, y aplica para todos los procesos y personas.

La gestión de riesgos está integrada en la estructura organizacional, en el proceso de toma de decisiones y en la cultura organizacional y se encuentra sustentada en los siguientes principios:

1. La Compañía gestionará los riesgos buscando un equilibrio razonable entre el riesgo y el control de manera transversal a toda la Compañía, lo cual debe ser consistente con el apetito y tolerancia definidos.
2. Cada Gerencia, Unidad de Negocio y Departamento deberá llevar a cabo evaluaciones de riesgo, al menos, anualmente y cada vez que existan cambios relevantes, con el apoyo de la Gerencia de Riesgos y Cumplimiento.
3. La GIR evolucionará continuamente para reflejar las mejores prácticas de la industria y las necesidades de la Compañía.

III.3 Función de Auditoría Interna

La función de Auditoría Interna es independiente y con reporte directo al Comité de Auditoría y Directorio.

En la Política de Auditoría Interna se establecen los principios y definiciones para garantizar que la función de Auditoría Interna cumpla con el desempeño de las actividades establecidas en la Norma de Carácter General (NCG) N° 309 de Principios de Gobierno Corporativo y Sistemas de Gestión de Riesgo. En este sentido se definen los siguientes objetivos:

1. Establecer el marco general para el desarrollo de la función de Auditoría Interna, como una actividad objetiva e independiente de la Administración, reportando al Comité de Auditoría y el Directorio.

2. Implementar la función de Auditoría Interna como una actividad con un adecuado nivel de conocimientos y competencias en técnicas de auditoría y cumplimiento normativo, especializada en materias de seguros, con el objeto de proteger el patrimonio de la Compañía a través de la evaluación de riesgos y del sistema de control interno que los mitiga.
3. El desarrollo de las distintas evaluaciones a través de metodologías y procedimientos de auditoría de acuerdo con estándares internacionales y a las mejores prácticas sobre la materia.

En el marco de la función de Auditoría Interna, la Compañía establece los siguientes principios en la Política de auditoría interna:

1. La función de Auditoría Interna debe:
 - a. Ser especializada e independiente con reporte directo al Comité de Auditoría y al Directorio.
 - b. Permitir al Directorio verificar, con una razonable seguridad, el nivel de adherencia a las Políticas y procesos definidos, el funcionamiento y efectividad del sistema de control interno.
 - c. Contar con recursos adecuados y un equipo de profesionales competente y entrenado.
 - d. Los profesionales que desarrollen la función de auditoría deberán resguardar los preceptos de integridad, objetividad, confidencialidad y competencia.
 - e. Disponer de acceso sin restricciones a la información necesaria para cumplir con sus responsabilidades.
 - f. Acceder libremente al Comité de Auditoría y Directorio.
2. La función de auditoría interna coordina el desarrollo de sus actividades con la función equivalente del accionista mayoritario de la Compañía, Mutua Madrileña.
3. Las áreas y colaboradores que forman parte de la Compañía tienen la obligación de comunicar a Auditoría Interna cualquier evento significativo que se produzca en la organización.
4. La función elaborará anualmente un plan de auditoría basado en riesgos. El mencionado plan debe ser presentado al Comité de Auditoría y posteriormente al Directorio para su aprobación.

5. La cobertura de Auditoría Interna asegurará que todas las áreas materiales de la aseguradora sean auditadas durante un periodo de tiempo razonable. Adicionalmente, el desarrollo de las actividades por parte de Auditoría Interna y la cobertura de las pruebas deben tener un alcance suficiente para verificar que el marco de gestión del riesgo operacional se haya implementado según lo previsto y funcione de manera efectiva.

6. Emitir oportunamente el informe de hallazgos y recomendaciones basadas en los resultados del trabajo realizado y verificar posteriormente el cumplimiento de los planes de acción.

7. Los miembros del equipo de auditoría no deberán tener intereses personales o profesionales en el área o proceso auditado y deberán notificar formalmente si conocen cualquier conflicto de interés que se presente en la ejecución o supervisión del trabajo de auditoría.

III.4 Gobierno Corporativo

El Gobierno Corporativo es el conjunto de principios, políticas y procedimientos que regulan la estructura y el funcionamiento de los órganos de gobierno de una empresa. Establece las relaciones entre el Directorio, la Administración, los accionistas y el resto de las partes interesadas en el proceso de gestión o administración integral, la toma de decisiones y el escalamiento de situaciones de riesgos en la Compañía.

La Compañía mediante la Política de Gobierno Corporativo establece el marco general para la implementación del Gobierno Corporativo proporcionando un esquema estructurado de responsabilidades y competencias, así como las directrices y procedimientos que rigen el desempeño y los deberes de información sobre la materia.

Los principios de Gobierno Corporativo contenidos en dicha política incluyen:

1. El Directorio es el principal pilar del Gobierno Corporativo y articulador de la gestión eficaz del negocio y los riesgos que enfrenta, garantizando los intereses y derechos de todos los accionistas y partes interesadas.
2. El Directorio define y aprueba los objetivos y planes estratégicos de la Compañía, promoviendo una adecuada gestión del capital en concordancia con el perfil de riesgo asumido y considerando la protección de los intereses de los accionistas y partes interesadas.
3. La Compañía cuenta con Valores Corporativos y un Código de Ética, definido y aprobado por el Directorio.

Nota 7. EFECTIVO Y EFECTIVO EQUIVALENTE

Al 31 de diciembre de 2021, la composición del efectivo y efectivo equivalente, es el siguiente:

Efectivo y efectivo equivalente	CLP	USD	EUR	OTRA	Total
Efectivo en caja	253.416	0	0	0	253.416
Bancos	10.519.345	468.248	740.231	0	11.727.824
Equivalente en efectivo	22.518.767	0	0	0	22.518.767
Total efectivo y efectivo equivalente	33.291.528	468.248	740.231	0	34.500.007

Nota 8. ACTIVOS FINANCIEROS A VALOR RAZONABLE

8.1 INVERSIONES A VALOR RAZONABLE

	NIVEL 1	NIVEL2	NIVEL 3	TOTAL	Costo Amortizado	Efecto en Resultados	Efecto en OCI(Other Comprehensive)
INVERSIONES NACIONALES	224.261.529	0	0	224.261.529	231.787.681	355.530	(7.881.682)
Renta Fija	185.867.652	0	0	185.867.652	193.749.334	0	(7.881.682)
Instrumentos del Estado	1.437.356			1.437.356	1.727.393	0	(290.037)
Instrumentos emitidos por el sistema Financiero	167.047.714			167.047.714	173.885.741	0	(6.838.027)
Instrumentos de Deuda o Credito	17.360.721			17.360.721	18.114.259	0	(753.538)
Instrumentos de Empresas Nacionales Transados en el Extranjero	21.861			21.861	21.941		(80)
Mutuos Hipotecarios				0			
Otros				0			
Renta Variable	38.393.877	0	0	38.393.877	38.038.347	355.530	0
Acciones de Sociedades de Anonimas Abiertas	240.097			240.097	388.473	(148.376)	
Acciones de Sociedades de Anonimas Cerradas				0	0		
Fondo de Inversión	15.620.027			15.620.027	15.116.120	503.907	
Fondos Mutuos	22.533.753			22.533.753	22.533.754	(1)	0
Otros				0			
INVERSIONES EN EL EXTRANJERO	7.380.510	0	0	7.380.510	6.607.589	772.921	0
Renta Fija	0	0	0	0	0	0	0
Títulos emitidos por estados y bancos Centrales Extranjeros				0			
Títulos emitidos por Bancos y Financieras Extranjeras				0			
Títulos emitidos por Empresas Extranjeras	0			0		0	0
Renta Variable	7.380.510	0	0	7.380.510	6.607.589	772.921	0
Acciones de Sociedades Extranjeras	0			0	0	0	
Cuotas de Fondos de Inversión Extranjeros	0			0			
Cuotas de Fondos de Inversión Constituidos en el país cuyos activos estan invertidos en valores extranjeros	7.380.510			7.380.510	6.607.589	772.921	
Cuotas de Fondos Mutuos Extranjeros				0			
Cuotas de Fondos Mutuos constituidos en el país cuyos Activos estan invertidos en valores extranjeros				0			
Otros	0			0	0	0	
DERIVADOS	28.748	0	0	28.748	0	0	0
Derivados de Cobertura	28.748			28.748	0	0	
Derivados de Inversión	0			0	0		
Otros	0			0		0	
TOTAL	231.670.787	0	0	231.670.787	238.395.270	1.128.451	(7.881.682)

8.2 DERIVADOS DE COBERTURA DE INVERSIÓN

8.2.1 ESTRATEGIA EN EL USO DE DERIVADOS.

Limites de uso de derivados

La utilizacion de instrumentos de derivados, según lo define la Política de Inversiones, tiene por objetivo cubrir riesgos financieros y de inversion, en el caso de que las condiciones de mercado lo permitan. No existen exclusiones.

Se establece como limite maximo los establecidos por la CMF.

8.2.2. POSICIÓN EN CONTRATOS DERIVADOS (Forwards, Opciones y Swaps)

Tipo de Instrumentos	Derivados de cobertura		Inversión M\$	Otros Derivados	Numero de Contratos	Efecto en Resultado del ejercicio M\$	Efecto en OCI (Other Comprehensive Income) M\$	Monto en Activos en Margen (1) M\$
	Cobertura M\$	Cobertura 1512 M\$						
Forwards Compra								
Venta	28.748		0		5	28.748		
Opciones Compra								
Venta								
Swap								
TOTAL	28.748		0		5	28.748		

8.2.3 POSICIÓN EN CONTRATOS DERIVADOS (FUTUROS)

Al 31 de diciembre de 2021, la Compañía no cuenta con posición en contratos derivados (Futuros)

8.2.4 OPERACIONES DE VENTA CORTA

Al 31 de diciembre de 2021, la Compañía no cuenta con Operaciones de ventas corta.

8.2.5 CONTRATOS DE OPCIONES

Al 31 de diciembre de 2021, la Compañía no cuenta con Contratos de Opciones.

8.2.6 CONTRATOS DE FORWARDS

OBJETIVO DEL CONTRATO	TIPO DE OPERACIÓN	FOLIO OPERACIÓN (1)	ITEM OPERACIÓN (2)	CONTRAPARTES DE LA OPERACIÓN			CARACTERÍSTICA DE LA OPERACIÓN						INFORMACIÓN DE VALORIZACIÓN					
				NOMBRE (3)	NACIONALIDAD (4)	CLASIFICACION DE RIESGO (5)	ACTIVO OBJETO (6)	NOMINALES (7)	MONEDA (8)	PRECIO FORWARDS (9)	FECHA DE LA OPERACIÓN (10)	FECHA DE VENCIMIENTO DEL CONTRATO (11)	VALOR DE MERCADO DEL ACTIVO OBJETO A LA FECHA DE INFORMACION M\$ (12)	PRECIO SPOT A LA FECHA DE INFORMACION (13)	PRECIO FORWARDS COTIZADO EN MERCADO A LA FECHA DE INFORMACION (14)	TASA DE DESCUENTO DE FLUJOS (15)	VALOR RAZONABLE DEL CONTRATO FORWARDS A LA FECHA DE INFORMACION M\$ (16)	ORIGEN DE INFORMACION (17)
COBERTURA	COMPRA																	
INVERSION																		
TOTAL													0					
COBERTURA	VENTA																	
COBERTURA	1	55795	1	Banco Internacional	Chileno	AA-	EURO	195.000	CLP	895,11	24-05-2021	14-01-2022	186.350	955,64	956,92	3,96%	-12.035	Bloomberg
COBERTURA	1	58206	1	Banco Internacional	Chileno	AA-	EURO	250.000	CLP	952,25	04-11-2021	14-01-2022	238.910	955,64	956,92	3,96%	-1.166	Bloomberg
COBERTURA	1	58649	1	Banco Internacional	Chileno	AA-	USD	600.000	CLP	847,26	02-12-2021	14-03-2022	506.814	844,69	853,59	5,04%	-3.760	Bloomberg
COBERTURA	1	58711	1	Banco Internacional	Chileno	AA-	USD	700.000	CLP	850,83	09-12-2021	14-03-2022	591.283	844,69	853,59	5,04%	-1.912	Bloomberg
COBERTURA	1	58771	1	Banco Internacional	Chileno	AA-	USD	7.600.000	CLP	859,92	14-12-2021	14-03-2022	6.419.644	844,69	853,59	5,04%	47.621	Bloomberg
INVERSION																		
TOTAL								9.345.000					7.943.001					28.748

8.2.7 CONTRATOS DE FUTUROS

Al 31 de diciembre de 2021, la Compañía no ha suscrito contratos de futuros.

8.2.8 CONTRATOS SWAPS

Al 31 de diciembre de 2021, la Compañía no ha suscrito contratos swaps.

8.2.9 CONTRATOS DE COBERTURA DE RIESGOS DE CREDITO (CDS)

Al 31 de diciembre de 2021, la Compañía no ha suscrito contratos de cobertura de riesgo de crédito (CDS)

Nota 9. ACTIVOS FINANCIEROS A COSTO AMORTIZADO

9.1 INVERSIONES A COSTO AMORTIZADO

Al 31 de diciembre de 2021, la Compañía no mantiene inversiones valorizadas a costo amortizado.

9.2 OPERACIONES DE COMPROMISOS EFECTUADOS SOBRE INSTRUMENTOS FINANCIEROS

Al 31 de diciembre de 2021, la Compañía no ha suscrito operaciones de compromisos efectuados sobre instrumentos financieros.

NOTA 10. PRÉSTAMOS

Al 31 de diciembre de 2021, la Compañía no ha otorgado préstamos a sus asegurados o a terceros.

NOTA 11. INVERSIONES SEGUROS CON CUENTA ÚNICA DE INVERSIÓN (CUI)

No aplica para BCI Seguros Generales S.A.

NOTA 12. PARTICIPACIONES EN ENTIDADES DEL GRUPO

La Compañía al 31 de diciembre de 2021, no cuenta con Participaciones en entidades del Grupo.

Nota 13. OTRAS NOTAS DE INVERSIONES FINANCIERAS

13.1 MOVIMIENTO DE LA CARTERA DE INVERSIONES

	Valor Razonable	Costo Amortizado	CUI
SALDO INICIAL (01/01/2021)	222.067.945		
Adiciones	596.676.743		
Ventas	(106.720.336)		
Vencimientos	(458.386.825)		
Devengo de interes	2.990.761		
Prepagos	0		
Dividendos	440.272		
Sorteo			
Valor Razonable Utilidad/Pérdida reconocida en :			
Resultado	1.053.101		
Patrimonio	(10.621.368)		
Deterioro			
Diferencia de Tipo de Cambio	871.521		
Utilidad o Pérdida por unidad reajutable	6.258.012		
Reclasificación (1)	0		
Otros(2)			
SALDO FINAL	254.189.554		

(1) Se debe explicar la razón de la reclasificación efectuada.

(2) Se debe abrir si supera el 2% del saldo de la cuenta.

13.5 INFORMACIÓN CARTERA DE INVERSIONES

Al 31 de diciembre de 2021, la información de la cartera de inversiones de acuerdo con lo instruido de la Norma de Carácter General N°159 se resumen en el siguiente cuadro:

Se debe informar según las instrucciones de la Norma Carácter General N°159

Tipo de Inversión (Títulos del N°1 Y 2 del Art N°21 del DFL 251)	Monto al 31.12.2021			Total	Inversiones	%	Detalle de Custodia de Inversiones (Columna N°3)											
	Costo Amortizado (1)	Valor Razonable (1)	Total (1)	Inversiones	Custodiables en	Inversiones Custodiables	Empresa de Deposito y Custodia de Valores				Banco		Otros		Compañía			
				(1)+(2) (3)	M\$ (4)	(4)/(3) (5)	Monto (6)	% c/r Total Inv (7)	% c/r Inversiones Custodiables (8)	Nombre de la Empresa Custodia de Valores (9)	Monto (10)	% c/r Total Inv (11)	Nombre del Banco Custodio (12)	Monto (13)	% (14)	Nombre del Custodio (15)	Monto (16)	% (17)
	Instrumentos del Estado	-	1.437.356	1.437.356	1.437.356	1.437.356	100%	1.437.356	100%	100%	DCV							0
Instrumentos Sistema Bancario	-	189.566.481	189.566.481	189.566.481	189.566.481	100%	189.566.481	100%	100%	DCV							0	0,00%
Bonos de Empresa	-	17.360.721	17.360.721	17.360.721	17.360.721	100%	17.360.721	100%	100%	DCV							0	0,00%
Inversión en el extranjero	-	7.402.371	7.402.371	7.402.371	7.402.371	100%	7.402.371	100%	100%	DCV							0	0,00%
Mutuos Hipotecarios	-	-	-	-	-	0%	-	0%	0%								0	0,00%
Acciones S.A. Abiertas	-	240.097	240.097	240.097	240.097	100%	240.097	100%	100%	DCV							0	0,00%
Acciones S.A. Cerradas	-	-	-	-	-	0%	-	0%	0%								0	0,00%
Fondo de Inversión	-	15.620.027	15.620.027	15.620.027	15.620.027	100%	15.620.027	100%	100%	DCV							0	0,00%
Fondos Mutuos	-	22.533.753	22.533.753	22.533.753	22.533.753	100%	22.533.753	100%	100%	DCV							0	0,00%
Forwards	-	28.748	28.748	28.748	28.748	0%		0%	0%		28.748						0	0,00%
Total	-	254.189.554	254.189.554	254.189.554	254.189.554		254.160.806				28.748						-	

Nota 14. INVERSIONES INMOBILIARIAS

14.1 PROPIEDADES DE INVERSIÓN

Concepto	Terrenos	Edificios	Otros	Total
Saldo Inicial 01.01.21	0	1.219.519		1.219.519
Mas:Adiciones, mejoras y transferencias		0		0
Menos:venta, bajas y transferencias	0	0		0
Menos:Depreciación del ejercicio		(31.737)		(31.737)
Ajuste por revalorización	0	81.707		81.707
Otros				
Valor Contable propiedades de Inversión	0	1.269.489		1.269.489
Valor razonable a la fecha de cierre (1)	0	1.651.550		1.651.550
Deterioro (provisión)	0	0		0
Valor Final a la fecha de cierre	0	1.269.489		1.269.489

(1)Se debe indicar el valor de la menor tasación

Propiedades de Inversión	Terrenos	Edificios	Otros	Total
Valor Final Bienes Raices nacionales	0	1.269.489		1.269.489
Valor Final Bienes Raices Extranjeros				
Valor Final a la fecha de cierre	0	1.269.489		1.269.489

Importe total de los pagos minimos futuros del arrendamiento

	M\$
I)hasta 1 año	43.241
II)entre uno y cinco años	216.207
III)mas de cinco años	338.724

Descripción general de las condiciones de los arrendamientos acordador por el arrendador

Por el arriendo del inmueble de Irrarazabal 5380, se estipulo un contrato por 15 años desde el 26/11/2011 al 25/11/2026, vencido el plazo, el contrato se renovara automaticamente por periodos sucesivos de 10 años.

14.2 CUENTAS POR COBRAR LEASING

Al 31 de diciembre de 2021, la Compañía no mantiene bienes raíces que hayan sido otorgados en arriendo con opción de venta, según lo indicado en la NCG N°316 o la que la reemplace.

14.3 PROPIEDADES DE USO PROPIO

Al 31 de diciembre de 2021, el movimiento de las propiedades de uso propio se presenta en el siguiente cuadro:

Conceptos	Terrenos	Edificios	Otros	Total
Saldo Inicial 01.01.21			937.639	937.639
Mas:Adiciones, mejoras y transferencias			1.985.535	1.985.535
Menos: Ventas, bajas y transferencia			(150.341)	(150.341)
Menos:Depreciación del ejercicio			(257.822)	(257.822)
Ajuste por revalorización			0	0
Otros			0	0
Valor contable propiedades de uso propio			2.515.011	2.515.011
Valor razonable a la fecha de cierre (1)			2.515.011	2.515.011
Deterioro (provisión)			0	0
Valor Final a la fecha de cierre			2.515.011	2.515.011

Nota 15. ACTIVOS NO CORRIENTES MANTENIDOS PARA LA VENTA (Ver NIIF 5)

Al 31 de diciembre de 2021, no ha clasificado ninguno de sus activos no corrientes como mantenidos para la venta.

Nota 16. CUENTAS POR COBRAR ASEGURADOS

16.1 SALDOS ADEUDADOS POR ASEGURADOS

El detalle de los saldos de primas por cobrar adeudados a la Compañía al 31 de diciembre de 2021, se presenta a continuación:

Concepto	Saldo con empresas relacionadas	Saldo con terceros	Total
Cuentas por cobrar asegurados (+)	27.201.464	315.195.886	342.397.350
Cuentas por cobrar Coaseguro (Lider)		1.381.148	1.381.148
Deterioro(-)	65.577	3.137.849	3.203.426
Total (=)	27.135.887	313.439.185	340.575.072

Activos corrientes (corto plazo)	27.107.258	249.696.526	276.803.784
Activos no corrientes (largo plazo)	28.629	63.742.659	63.771.288

16.2 DEUDORES POR PRIMAS POR VENCIMIENTO

Al 31 de diciembre de 2021, los deudores por primas por vencimiento se presentan en el siguiente cuadro:

VENCIMIENTO DE SALDOS	Primas Documentadas	PRIMAS SEGURO Inv. Y Sob DL3500	PRIMAS ASEGURADOS				Sin especificar forma de pago	Cuentas por cobrar coaseguro (no lider)	Otros deudores	Total cuentas por cobrar asegurados
			Con Especificación de Forma de Pago							
			Plan Pago PAC	Plan pago PAT	Plan Pago Cup	Plan Pago Cia				
SEGUROS REVOCABLES										
1.-Vencimientos anteriores a la fecha de los estados financieros		-	360.028	2.243.278	-	6.803.224	5.940.647	5.662	1.295.903	
meses anteriores			152.472	46.157	0	341.282	72.677	4.029	169.546	
mar-21			3.789	10.336	0	84.052	222.376	0	8.938	
abr-21			3.918	17.003	0	12.068	58.505	0	6.657	
may-21			12.860	103.899	0	568.681	1.333.018	123	23.891	
jun-21			186.989	2.065.883	0	5.797.141	4.254.071	1.510	1.086.871	
2.-Deterioro			180.946	285.406	0	1.949.126	363.061	4.152	211.087	
--Pagos vencidos			180.946	285.406	0	1.949.126	363.061	4.152	211.087	
--Voluntarias										
3.-Ajuste por no identificación			486.167	646.937	0	534.943	58.024			
4.-Subtotal (1-2-3)			-307.085	1.310.935	0	4.319.155	5.519.562	1.510	1.084.816	
5.-Vencimientos posteriores a la fecha de los estados financieros		-	96.799.374	127.045.563	-	100.103.916	5.655.608	28.911	10.967.378	
jul-21			6.922.563	10.934.474	0	14.167.320	5.655.608	6.667	1.414.979	
ago-21			7.045.862	10.923.484	0	12.083.145	0	6.689	1.305.166	
sept-21			6.829.651	10.568.008	0	9.047.431	0	6.701	362.749	
meses posteriores			76.001.298	94.619.597	0	64.806.020	0	8.854	7.884.484	
6.-Deterioro		-	9.702	54.408	0	130.988	0	0	16.098	
--Pagos Vencidos			9.702	54.408	0	130.988	0	0	16.098	
--Voluntarios										
7.-Subtotal (5-6)		-	96.789.672	126.991.155	0	99.972.928	5.655.608	28.911	10.951.280	
SEGUROS NO REVOCABLES										
8.-Vencimientos anteriores a la fecha de los estados financieros						3.756			-	
9.-Vencimientos posteriores a la fecha de los estados financieros			0			321.990			310	
10.-Deterioro						2.604			-	
11.-Subtotal (8+9+10)		0	0	0	0	323.142	0	0	310	
12 total (4+7+11)		-	96.482.587	128.302.090	-	104.615.225	11.175.170	30.421	12.036.406	340.575.072
13.Credito no exigible de fila 4										M/Nacional
14 Credito no vencido seguros revocables (7+13)		-	96.789.672	126.991.155	-	99.972.928	5.655.608	28.911	10.951.280	332.826.546
										M/Extranjera
										7.748.526

16.3 EVOLUCIÓN DEL DETERIORO ASEGURADOS

La Compañía contabiliza las cuentas por cobrar de seguros y el correspondiente deterioro e incobrabilidad en conformidad con lo establecido en la Circular N°1.499 y su modificación posterior mediante Circular N°1.559.

Cuadro de evolución del deterioro(1)	Cuentas por cobrar de seguros	Cuentas por Cobrar Coaseguro(Lider)	Total
Saldo Inicial al 01.01.2021	3.390.987	1.689	3.392.676
Disminución y aumento de la provisión por deterioro (-+)	(189.250)		(189.250)
Recupero de cuentas por cobrar de seguros (+)		0	0
Castigo de cuentas por cobrar (+)		0	0
Variación por efecto de tipo de cambio (-+)		0	0
Total	3.201.737	1.689	3.203.426

Nota 17. DEUDORES POR OPERACIONES DE REASEGURO

5.14.12.00

17.1 SALDOS ADEUDADOS POR REASEGURO

Los saldos al 31 diciembre 2021, adeudados a la Compañía por entidades reaseguradoras, se resumen en el siguiente

Cuentas	Saldos con Empresas Relacionadas	Saldos con Terceros	TOTAL
Primas por cobrar de reaseguros(+)		51.156	51.156
Siniestros por cobrar reaseguradores		7.861.355	7.861.355
Activos por reaseguros no proporcionales		8.629.252	8.629.252
Otras deudas por cobrar de reaseguros (+)			0
Deterioro (-)		1.005.610	1.005.610
Total	0	15.536.153	15.536.153
Activos por seguros no proporcionales revocables			0
Activos por seguros no proporcionales no revocables		8.629.252	8.629.252
Total Activos por seguro no proporcionales	0	8.629.252	8.629.252

17.2 EVOLUCIÓN DEL DETERIORO POR REASEGURO

Cuadro de evolución del deterioro	Primas por cobrar de reaseguros	Siniestros por cobrar reaseguradores	Activos por seguros no proporcionales	Otras deudas por cobrar de reaseguros	Total Deterioro
Saldo Inicial al 01/01 /2021	12.195	512.505			524.700
Disminución y aumento de la provisión por deterioro (-/+)		479.576			479.576
Recupero de cuentas por cobrar de seguros (+)					
Castigo de cuentas por cobrar (+)					
Variación por efecto de tipo de cambio (-/+)		1.334			1.334
Total	12.195	993.415	0	0	1.005.610

REASEGURADORES Y/O CORREDORES DE REASEGURO	ARTHUR J GALLAGHER CHILE CORREDORES DE REASEGUROS	ARTHUR J GALLAGHER CHILE CORREDORES DE REASEGUROS	ARTHUR J GALLAGHER CHILE CORREDORES DE REASEGUROS	ARTHUR J GALLAGHER CHILE CORREDORES DE REASEGUROS	ARTHUR J GALLAGHER CHILE CORREDORES DE REASEGUROS
CODIGO	C-258	C-258	C-258	C-258	C-258
Pais	CHL: Chile	CHL: Chile	CHL: Chile	CHL: Chile	CHL: Chile
ANTECEDENTES REASEGURADOR					
Nombre Reasegurador	Lloyds Syndicate 1919 (Starr Managing Agents Limited)	Odyssey Reinsurance Company	Hannover Rück Se	Lloyds Syndicate 2003 (Catlin Underwriting Agencies Limited)	Liberty Mutual Insurance Company
Codigo de identificación	NRE14920170067	NRE06220170041	NRE00320170004	NRE14920170075	NRE06220170034
Tipo de Relación R/NR	NR	NR	NR	NR	NR
Pais	GBR: United Kingdom (the)	USA: United States (the)	DEU: Germany	GBR: United Kingdom (the)	USA: United States (the)
Codigo Clasificador de Riesgo 1	A	A	A+	A	A
Codigo Clasificador de Riesgo 2	A+	A-	AA-	A+	A
Clasificación de Riesgo 1	AMB	AMB	AMB	AMB	AMB
Clasificación de Riesgo 2	SP	SP	SP	SP	SP
Fecha Clasificación1		21-07-2021	14-07-2021	23-12-2020	21-07-2021
Fecha Clasificación2		22-06-2021	25-05-2021	30-06-2021	22-06-2021
					29-06-2021
					10-09-2019
SALDOS ADEUDADOS					
Meses anteriores					
julio-21					
agosto-21			4	2	17
septiembre-21					
octubre-21					
noviembre-21			94		191
diciembre-21					
enero-22			32		68
febrero-22					
marzo-22					
abril-22					
mayo-22					
Meses posteriores					
1. TOTAL SALDOS ADEUDADOS	0	130	2	17	23.735
2. DETERIORO	0	0	0	0	0
3. TOTAL	0	130	2	17	23.735

ARTHUR J GALLAGHER CHILE CORREDORES DE REASEGUROS	ARTHUR J GALLAGHER CHILE CORREDORES DE REASEGUROS	ARTHUR J GALLAGHER CHILE CORREDORES DE REASEGUROS	ARTHUR J GALLAGHER CHILE CORREDORES DE REASEGUROS	AON BENFIELD CORREDORES DE REASEGUROS LTDA	AON BENFIELD CORREDORES DE REASEGUROS LTDA
C-258	C-258	C-258	C-258	C-22	C-22
CHL: Chile	CHL: Chile	CHL: Chile	CHL: Chile	CHL: Chile	CHL: Chile
Navigators Insurance Company NRE06220170039	Lloyds Syndicate 1036 (QBE Underwriting Limited) NRE14920170043	Everest Reinsurance Company NRE06220170024	Münchener Rückversicherungs-Gesellschaft Aktiengesellschaft In München (Munich Reinsurance Company) NRE00320170008	Caisse Centrale De Reassurance NRE06820170007	Echo Rückversicherungs Ag NRE17620170004
NR	NR	NR	NR	NR	NR
USA: United States (the)	GBR: United Kingdom (the)	USA: United States (the)	DEU: Germany	FRA: France	CHE: Switzerland
A+	A	A+	A+	A+	A-
A	A+	A+	AA-	AA	A-
AMB	AMB	AMB	AMB	AMB	FITCH
SP	SP	SP	SP	SP	SP
29-07-2021	21-07-2021	07-05-2021	08-07-2021	28-07-2021	19-08-2021
09-12-2020	22-06-2021	07-06-2021	27-05-2021	04-05-2020	05-08-2020
608.590					
			141		
			3.338		
75.873			69.746		
			629		
				1.576	
362.185		56.931		551	
					38.947
					8.720
1.046.648	0	130.785		2.127	38.947
608.590	0	0			
438.058	0	130.785		2.127	38.947
					8.720

AON BENFIELD CORREDORES DE REASEGUROS LTDA	AON BENFIELD CORREDORES DE REASEGUROS LTDA	AON BENFIELD CORREDORES DE REASEGUROS LTDA	AON BENFIELD CORREDORES DE REASEGUROS LTDA	AON BENFIELD CORREDORES DE REASEGUROS LTDA	AON BENFIELD CORREDORES DE REASEGUROS LTDA
C-22	C-22	C-22	C-22	C-22	C-22
CHL: Chile	CHL: Chile	CHL: Chile	CHL: Chile	CHL: Chile	CHL: Chile
Korean Reinsurance Company NRE04620170002	Liberty Mutual Insurance Company NRE06220170034	Lloyds Syndicate 1084 (Chaucer Syndicates Limited) NRE14920170044	Lloyds Syndicate 1856 (Barbican Managing Agency Limited) NRE14920170060	Lloyds Syndicate 1955 (Barbican Managing Agency Limited) NRE14920170069	Lloyds Syndicate 2001 (MS Amlin Underwriting Limited) NRE14920170074
NR	NR	NR	NR	NR	NR
KOR: Korea (the Republic of)	USA: United States (the)	GBR: United Kingdom (the)	GBR: United Kingdom (the)	GBR: United Kingdom (the)	GBR: United Kingdom (the)
A	A	A	A	A	A
A	A	A+	A+	A+	A+
AMB	AMB	AMB	AMB	AMB	AMB
SP	SP	SP	SP	SP	SP
10-12-2020	29-06-2021	21-07-2021	21-07-2021	21-07-2021	21-07-2021
06-11-2019	10-09-2019	22-06-2021	22-06-2021	22-06-2021	22-06-2021
91.546	98.727	16.932	4.282	2.516	255.429
91.546	98.727	16.932	4.282	2.516	255.429
91.546	98.727	16.932		2.516	255.429

AON BENFIELD CORREDORES DE REASEGUROS LTDA	AON BENFIELD CORREDORES DE REASEGUROS LTDA	AON BENFIELD CORREDORES DE REASEGUROS LTDA	AON BENFIELD CORREDORES DE REASEGUROS LTDA	AON BENFIELD CORREDORES DE REASEGUROS LTDA
C-22	C-22	C-22	C-22	C-22
CHL: Chile	CHL: Chile	CHL: Chile	CHL: Chile	CHL: Chile
Lloyds Syndicate 2232 (Allied World Managing Agency Ltd) NRE14920170085	Lloyds Syndicate 2468 (Neon Underwriting Ltd) NRE14920170087	Lloyds Syndicate 4020 (Ark Syndicate Management Limited) NRE14920170106	Lloyds Syndicate 4711 (Aspen Managing Agency Limited) NRE14920170112	Lloyds Syndicate 5678 (Vibe Syndicate Management Ltd) NRE14920170116
NR	NR	NR	NR	NR
GBR: United Kingdom (the)	GBR: United Kingdom (the)	GBR: United Kingdom (the)	GBR: United Kingdom (the)	GBR: United Kingdom (the)
A	A	A	A	A
A+	A+	A+	A+	A+
AMB	AMB	AMB	AMB	AMB
SP	SP	SP	SP	SP
21-07-2021	21-07-2021	21-07-2021	21-07-2021	21-07-2021
22-06-2021	22-06-2021	22-06-2021	22-06-2021	22-06-2021
17.995	2	10.628	2.140	3
17.995	2	10.628	2.140	3
17.995	2	10.628	2.140	3

AON BENFIELD CORREDORES DE REASEGUROS LTDA	AON BENFIELD CORREDORES DE REASEGUROS LTDA	AON BENFIELD CORREDORES DE REASEGUROS LTDA	AON BENFIELD CORREDORES DE REASEGUROS LTDA	AON BENFIELD CORREDORES DE REASEGUROS LTDA	AON BENFIELD CORREDORES DE REASEGUROS LTDA	AON BENFIELD CORREDORES DE REASEGUROS LTDA	AON BENFIELD CORREDORES DE REASEGUROS LTDA	AON BENFIELD CORREDORES DE REASEGUROS LTDA
C-22	C-22	C-22	C-22	C-22	C-22	C-22	C-22	C-22
CHL: Chile	CHL: Chile	CHL: Chile	CHL: Chile	CHL: Chile	CHL: Chile	CHL: Chile	CHL: Chile	CHL: Chile
Markel International Insurance Company Limited NRE14920170131	Navigators Insurance Company NRE06220170039	Partner Reinsurance Europe Se NRE08920170008	POZAVAROVALNICA TRIGLAV RE D.D. NRE06020190003	Reaseguradora Patria, S.A. NRE12320170003	Renaissance Reinsurance Ltd. NRE02120170022	Scor Uk Company Limited NRE14920170137	Tokio Millennium Re Ag NRE17620170009	Hannover Rück Se NRE00320170004
NR	NR	NR	NR	NR	NR	NR	NR	NR
GBR: United Kingdom (the)	USA: United States (the)	IRL: Ireland	SVN: Slovenia	MEX: Mexico	BMU: Bermuda	GBR: United Kingdom (the)	CHE: Switzerland	DEU: Germany
A	A+	A+	A	A	A+	A+	A+	A+
A	A	A+	A	BBB+	A+	AA-	A+	AA-
AMB	AMB	AMB	AMB	AMB	AMB	AMB	AMB	AMB
SP	SP	SP	SP	FITCH	SP	SP	SP	SP
15-09-2021	29-07-2021	12-05-2021	13-10-2021	05-11-2020	23-06-2021	22-09-2021	23-06-2021	23-12-2020
01-07-2021	09-12-2020	07-08-2020	31-07-2019	04-06-2021	31-03-2021	22-06-2021	31-03-2021	30-06-2021
								1.021
								89
								445
								113
								1.096
								325
								1.477
27.804	164.714	17.438	36.198	236.926		84.623	9	
27.804	164.714	17.438	36.198	236.926	0	84.623	9	4.566
								1.021
27.804	164.714	17.438	36.198	236.926	0	84.623	9	3.545

AON BENFIELD CORREDORES DE REASEGUROS LTDA	AON BENFIELD CORREDORES DE REASEGUROS LTDA	AON BENFIELD CORREDORES DE REASEGUROS LTDA	AON BENFIELD CORREDORES DE REASEGUROS LTDA	AON BENFIELD CORREDORES DE REASEGUROS LTDA	AON BENFIELD CORREDORES DE REASEGUROS LTDA	AON BENFIELD CORREDORES DE REASEGUROS LTDA	AON BENFIELD CORREDORES DE REASEGUROS LTDA
C-22	C-22	C-22	C-22	C-22	C-22	C-22	C-22
CHL: Chile	CHL: Chile	CHL: Chile	CHL: Chile	CHL: Chile	CHL: Chile	CHL: Chile	CHL: Chile
Liberty Mutual Insurance Company NRE06220170034	Odyssey Reinsurance Company NRE06220170041	Royal & Sun Alliance Insurance Plc Royal14920170135	Reaseguradora Patria, S.A. NRE12320170003	Lloyds Syndicate 2001 (MS Amlin Underwriting Limited) NRE14920170074	Swiss Reinsurance America Corporation NRE06220170051	Hdi Global Se NRE00320170006	Partner Reinsurance Europe Se NRE08920170008
NR	NR	NR	NR	NR	NR	NR	NR
USA: United States (the)	USA: United States (the)	GBR: United Kingdom (the)	MEX: Mexico	GBR: United Kingdom (the)	USA: United States (the)	DEU: Germany	IRL: Ireland
A	A	A2	A	A	A+	A	A+
A	A-	AA-	BBB+	A+	AA-	A+	A+
AMB	AMB	MB	AMB	AMB	AMB	AMB	AMB
SP	SP	FITCH	FITCH	SP	SP	SP	SP
29-06-2021	14-07-2021	18-11-2020	05-11-2020	21-07-2021	22-07-2021	16-10-2020	12-05-2021
10-09-2019	25-05-2021	01-06-2021	04-06-2021	22-06-2021	19-10-2020	28-08-2019	07-08-2020
14.026	371	599	713				
38		284	70	128	359		
139				185	1.747		
41			1.010	137	441		
89				301	3.840		
1.392			522	467	2.507		242
1.318		257	453	456	5.019		
17.043	371	1.140	2.768	1.674	13.913	0	242
14.026	371	599	713	0	0	0	0
3.017	0	541	2.055	1.674	13.913	0	242

AON BENFIELD CORREDORES DE REASEGUROS LTDA	AON BENFIELD CORREDORES DE REASEGUROS LTDA	AON BENFIELD CORREDORES DE REASEGUROS LTDA	AON BENFIELD CORREDORES DE REASEGUROS LTDA
C-22	C-22	C-22	C-22
CHL: Chile	CHL: Chile	CHL: Chile	CHL: Chile
Mapfre Re, Compania De Reasegueros, S.A. NRE06120170002	Münchener Rückversicherungs-Gesellschaft Aktiengesellschaft In München (Munich Reinsurance Company) NRE00320170008	Lloyds Syndicate 0033 (Hiscox Syndicates Limited) NRE14920170026	Lloyds Syndicate 5000 (Travelers Syndicate Management Limited) NRE14920170113
NR	NR	NR	NR
ESP: Spain	DEU: Germany	GBR: United Kingdom (the)	GBR: United Kingdom (the)
A	A+	A	A
A+	AA-	A+	A+
AMB	AMB	AMB	AMB
SP	SP	SP	SP
14-10-2021	08-07-2021	21-07-2021	21-07-2021
22-07-2021	27-05-2021	22-06-2021	22-06-2021
	1.018		
		153	153
0	1.018	153	153
0	0	0	0
0	1.018	153	153

AON BENFIELD CORREDORES DE REASEGUROS LTDA	AON BENFIELD CORREDORES DE REASEGUROS LTDA	AON BENFIELD CORREDORES DE REASEGUROS LTDA	AON BENFIELD CORREDORES DE REASEGUROS LTDA	AON BENFIELD CORREDORES DE REASEGUROS LTDA
C-22	C-22	C-22	C-22	C-22
CHL: Chile	CHL: Chile	CHL: Chile	CHL: Chile	CHL: Chile
Lloyds Syndicate 0435 (Faraday Underwriting Limited)	Lloyds Syndicate 1200 (Argo Managing Agency Limited)	Lloyds Syndicate 3623 (Beazley Furlonge Limited)	Lloyds Syndicate 1414 (Ascot Underwriting Limited)	Hiscox Insurance Company Limited
NRE14920170033	NRE14920170048	NRE14920170102	NRE14920170055	NRE14920170022
NR	NR	NR	NR	NR
GBR: United Kingdom (the)	GBR: United Kingdom (the)	GBR: United Kingdom (the)	GBR: United Kingdom (the)	GBR: United Kingdom (the)
A	A	A	A	A
A+	A+	A+	A+	A
AMB	AMB	AMB	AMB	AMB
SP	SP	SP	SP	SP
21-07-2021	21-07-2021	21-07-2021	21-07-2021	04-12-2020
22-06-2021	22-06-2021	22-06-2021	22-06-2021	28-04-2020
231			57	92
316			176	163
102			61	47
223			134	105
422	161		240	
				111
1.330			800	617
2.624	161		1.468	1.024
				111
0	0		0	0
2.624	161		1.468	1.024
				111

AON BENFIELD CORREDORES DE REASEGUROS LTDA	AON BENFIELD CORREDORES DE REASEGUROS LTDA	AON BENFIELD CORREDORES DE REASEGUROS LTDA	THB CHILE CORREDORES DE REASEGUROS S.A.	THB CHILE CORREDORES DE REASEGUROS S.A.	THB CHILE CORREDORES DE REASEGUROS S.A.	THB CHILE CORREDORES DE REASEGUROS S.A.
C-22	C-22	C-22	C-237	C-237	C-237	C-237
CHL: Chile	CHL: Chile	CHL: Chile	CHL: Chile	CHL: Chile	CHL: Chile	CHL: Chile
Lloyds Syndicate 1084 (Chaucer Syndicates Limited) NRE14920170044	QBE Europe SA/NV NRE01820190002	Lloyds Syndicate 2623 (Beazley Furlonge Limited) NRE14920170090	Swiss Reinsurance America Corporation NRE06220170051	Transatlantic Reinsurance Company NRE06220170054	Reaseguradora Patria, S.A. NRE12320170003	Lloyds Syndicate 2003 (Catlin Underwriting Agencies Limited) NRE14920170075
NR	NR	NR	NR	NR	NR	NR
GBR: United Kingdom (the)	BEL: Belgium	GBR: United Kingdom (the)	USA: United States (the)	USA: United States (the)	MEX: Mexico	GBR: United Kingdom (the)
A	A	A	A+	A+	A	A
A+	A+	A+	AA-	A+	BBB+	A+
AMB	AMB	AMB	AMB	AMB	AMB	AMB
SP	SP	SP	SP	SP	FITCH	SP
21-07-2021	11-03-2021	21-07-2021	22-07-2021	29-10-2020	05-11-2020	21-07-2021
22-06-2021	14-10-2020	22-06-2021	19-10-2020	25-07-2019	04-06-2021	22-06-2021
			228.218			
	132	62				
	169					
	67		300.675			
	148		380.309			
111	231		688.554		978	
	406		225.072			
111	1.153	62	1.822.828	0	978	0
0	0	0	228.218	0	0	0
111	1.153	62	1.594.610	0	978	0

THB CHILE CORREDORES DE REASEGUROS S.A.	THB CHILE CORREDORES DE REASEGUROS S.A.	THB CHILE CORREDORES DE REASEGUROS S.A.	THB CHILE CORREDORES DE REASEGUROS S.A.	THB CHILE CORREDORES DE REASEGUROS S.A.	THB CHILE CORREDORES DE REASEGUROS S.A.	GUY CARPENTER & COMPANY CORREDORES DE REASEGUROS	GUY CARPENTER & COMPANY CORREDORES DE REASEGUROS
C-237	C-237	C-237	C-237	C-237	C-237	C-28	C-28
CHL: Chile	CHL: Chile	CHL: Chile	CHL: Chile	CHL: Chile	CHL: Chile	CHL: Chile	CHL: Chile
Zurich Insurance Company Limited NRE17620170013	Royal & Sun Alliance Insurance Plc NRE14920170135	QBE Europe SA/NV NRE01820190002	Hannover Rück Se NRE00320170004	Lloyds Syndicate 1919 (Starr Managing Agents Limited) NRE14920170067	Everest Reinsurance Company NRE06220170024	Lloyds Syndicate 2623 (Beazley Furlonge Limited) NRE14920170090	Hannover Rück Se NRE00320170004
NR	NR	NR	NR	NR	NR	NR	NR
CHE: Switzerland	GBR: United Kingdom (the)	BEL: Belgium	DEU: Germany	GBR: United Kingdom (the)	USA: United States (the)	GBR: United Kingdom (the)	DEU: Germany
A+	A2	A	A+	A	A+	A	A+
AA	AA-	A+	AA-	A+	A+	A+	AA-
AMB	MB	AMB	AMB	AMB	AMB	AMB	AMB
SP	FITCH	SP	SP	SP	SP	SP	SP
01-10-2021	18-11-2020	11-03-2021	23-12-2020	21-07-2021	07-05-2021	21-07-2021	23-12-2020
15-03-2021	01-06-2021	14-10-2020	30-06-2021	22-06-2021	07-06-2021	22-06-2021	30-06-2021
						1.511	
	922		796	9.550	9.550		
0	922	0	796	9.550	9.550	1.511	0
0	0	0	0	0	0	1.511	0
0	922	0	796	9.550	9.550	0	0

GUY CARPENTER & COMPANY CORREDORES DE REASEGUROS	JLT CHILE CORREDORES DE REASEGUROS	JLT CHILE CORREDORES DE REASEGUROS
C-28	C-246	C-246
CHL: Chile	CHL: Chile	CHL: Chile
Münchener Rückversicherungs-Gesellschaft Aktiengesellschaft In München (Munich Reinsurance Company) NRE00320170008	Lloyds Syndicate_2003 (Catlin Underwriting Agencies Limited) NRE14920170075	Allianz Global Corporate & Specialty Se NRE00320170001
NR	NR	NR
DEU: Germany	GBR: United Kingdom (the)	DEU: Germany
A+	A	A+
AA-	A+	AA
AMB	AMB	AMB
SP	SP	SP
	08-07-2021	21-07-2021
	27-05-2021	22-06-2021
		08-10-2021
		12-10-2021
		23.005
		3.081
		52
	179	
		6.039
	179	32.177
	0	0
		23.005
	179	9.172
		0

JLT CHILE CORREDORES DE REASEGUROS	JLT CHILE CORREDORES DE REASEGUROS	JLT CHILE CORREDORES DE REASEGUROS	JLT CHILE CORREDORES DE REASEGUROS	JLT CHILE CORREDORES DE REASEGUROS	PRICE FORBES CHILE S.A.	RSG CHILE
C-246	C-246	C-246	C-246	C-246	C-221	C229
						NR
CHL: Chile	CHL: Chile	CHL: Chile	CHL: Chile	CHL: Chile	CHL: Chile	CHL: Chile
Münchener Rückversicherungs-Gesellschaft Aktiengesellschaft In München (Munich Reinsurance Company) NRE00320170008	Xi Insurance company se NRE08920200013	Liberty Mutual Insurance Company NRE06220170034	Hannover Rück Se NRE00320170004	Hdi Global Se NRE0320170006	Swiss Reinsurance America Corporation NRE06220170051	Liberty Mutual Insurance Company NRE06220170034
NR	NR	NR	NR	NR	NR	NR
DEU: Germany	BEL: Belgium	USA: United States (the)	DEU: Germany	DEU: Germany	USA: United States (the)	USA: United States (the)
A+	A+	A	A+	A	A+	A
AA-	AA-	A	AA-	A+	AA-	A
AMB	AMB	AMB	AMB	AMB	AMB	AMB
SP	SP	SP	SP	SP	SP	SP
	08-07-2021	17-09-2021	29-06-2021	23-12-2020	16-10-2020	22-07-2021
	27-05-2021	12-03-2021	10-09-2019	30-06-2021	28-08-2019	19-10-2020
						285
						1.476
	0	0	0	0	0	1.476
						285
	0	0	0	0	0	0
	0	0	0	0	0	1.476
						285

RSG CHILE	RSG CHILE	RSG CHILE	RSG CHILE	RSG CHILE	TYSER CORREDORES DE REASEGURO	TYSER CORREDORES DE REASEGURO
C229	C229	C229	C229	C229	C-265	C-265
NR	NR	NR	NR	NR		
CHL: Chile	CHL: Chile	CHL: Chile	CHL: Chile	CHL: Chile	CHL: Chile	CHL: Chile
Everest Reinsurance Company	Lloyds Syndicate 1919 (Starr Managing Agents Limited)	Hannover Rück Se	Berkley Insurance Company	Reaseguradora Patria, S.A.	Lloyds Syndicate 1919 (Starr Managing Agents Limited)	Lloyds Syndicate 2003 (Catlin Underwriting Agencies Limited)
NRE06220170024	NRE14920170067	NRE00320170004	NRE06220170015	NRE12320170003	NRE14920170067	NRE14920170075
NR	NR	NR	NR	NR	NR	NR
USA: United States (the)	GBR: United Kingdom (the)	DEU: Germany	USA: United States (the)	MEX: Mexico	GBR: United Kingdom (the)	GBR: United Kingdom (the)
A+	A	A+	A+	A	A	A
A+	A+	AA-	A+	BBB+	A+	A+
AMB	AMB	AMB	AMB	AMB	AMB	AMB
SP	SP	SP	SP	FITCH	SP	SP
07-05-2021	21-07-2021	23-12-2020	27-05-2021	05-11-2020	21-07-2021	21-07-2021
07-06-2021	22-06-2021	30-06-2021	09-09-2019	04-06-2021	22-06-2021	22-06-2021
						19.205
81	717	110	48		49.949	
2.937				2.937		
					42.020	
3.018	717	110	48	2.937	91.969	19.205
						19.205
3.018	717	110	48	2.937	91.969	0

TYSER CORREDORES DE REASEGURO	TYSER CORREDORES DE REASEGURO	TYSER CORREDORES DE REASEGURO	TYSER CORREDORES DE REASEGURO	TYSER CORREDORES DE REASEGURO	TYSER CORREDORES DE REASEGURO	TYSER CORREDORES DE REASEGURO	TYSER CORREDORES DE REASEGURO	WILLIS CORREDORES DE REASEGUROS
C-265	C-265	C-265	C-265	C-265	C-265	C-265	C-265	C-31
CHL: Chile	CHL: Chile	CHL: Chile	CHL: Chile	CHL: Chile	CHL: Chile	CHL: Chile	CHL: Chile	CHL: Chile
Swiss Reinsurance America Corporation NRE06220170051	Transatlantic Reinsurance Company NRE06220170054	Hannover Rück Se NRE00320170004	Liberty Mutual Insurance Company NRE06220170034	Reaseguradora Patria, S.A. NRE12320170003	Everest Reinsurance Company NRE06220170024	Axis Re Se NRE08920170005	Westport Insurance Corporation NRE06220170057	Hannover Rück Se NRE00320170004
NR	NR	NR	NR	NR	NR	NR	NR	NR
USA: United States (the)	USA: United States (the)	DEU: Germany	USA: United States (the)	MEX: Mexico	USA: United States (the)	IRL: Ireland	USA: United States (the)	DEU: Germany
A+	A+	A+	A	A	A+	A	A+	A+
AA-	A+	AA-	A	BBB+	A+	A+	AA-	AA-
AMB	AMB	AMB	AMB	AMB	AMB	AMB	AMB	AMB
SP	SP	SP	SP	FITCH	SP	SP	SP	SP
22-07-2021	29-10-2020	23-12-2020	29-06-2021	05-11-2020	07-05-2021	08-07-2021	22-07-2021	23-12-2020
19-10-2020	25-07-2019	30-06-2021	10-09-2019	04-06-2021	07-06-2021	11-05-2020	19-10-2020	30-06-2021
2.397	19.172	14	124	14				1.652
	13.059							817
4.149		13			49.949		44.045	
92		28						
93		62			42.020		37.058	
6.731	32.231	117	124	14	91.969	0	81.103	2.469
2.397	19.172	14	124	14	0	0	0	0
4.334	13.059	103	0	0	91.969	0	81.103	2.469

WILLIS CORREDORES DE REASEGUROS	WILLIS CORREDORES DE REASEGUROS	WILLIS CORREDORES DE REASEGUROS	WILLIS CORREDORES DE REASEGUROS	WILLIS CORREDORES DE REASEGUROS	WILLIS CORREDORES DE REASEGUROS	WILLIS CORREDORES DE REASEGUROS
C-31	C-31	C-31	C-31	C-31	C-31	C-31
CHL: Chile	CHL: Chile	CHL: Chile	CHL: Chile	CHL: Chile	CHL: Chile	CHL: Chile
Lloyds Syndicate 2003 (Catlin Underwriting Agencies Limited) NRE14920170075	Partner Reinsurance Europe Se NRE08920170008	Reaseguradora Patria, S.A. NRE12320170003	Odyssey Reinsurance Company NRE06220170041	Mapfre Re, Compania De Reasegueros, S.A. NRE06120170002	SOUTHBRIGDE COMPAÑIA DE SEGUROS GENERALES 99288000-7	Hiscox Insurance Company Limited NRE14920170022
NR	NR	NR	NR	NR	NR	NR
GBR: United Kingdom (the)	IRL: Ireland	MEX: Mexico	USA: United States (the)	ESP: Spain	CHL: Chile	GBR: United Kingdom (the)
A	A+	A	A	A	AA	A
A+	A+	BBB+	A-	A+	AA	A
AMB	AMB	AMB	AMB	AMB	HM	AMB
SP	SP	FITCH	SP	SP	F&R	SP
21-07-2021	12-05-2021	05-11-2020	14-07-2021	14-10-2021	31-03-2021	04-12-2020
22-06-2021	07-08-2020	04-06-2021	25-05-2021	22-07-2021	31-03-2021	28-04-2020
1.144	2.289	2.387	1.616	68.332	10.233	141
					1.651	
					817	
1.144	2.289	2.387	1.616	68.332	12.701	141
1.144	2.289	2.387	1.616	68.332	10.233	141
0	0	0	0	0	2.468	0

WILLIS CORREDORES DE REASEGUROS	RIESGOS NACIONALES	National Union Fire Insurance Company of Pittsburg, Pa.	ASPEN INSURANCE UK	Allianz Global Corporate & Specialty SE	AXIS RE	CATLIN FOR SIC2003 SYND	EVEREST RE COMPANY	HANNOVER RUCK SE
C-31								
CHL: Chile								
XI Insurance company se NRE08920200013		National Union Fire Insurance Company Of Pittsburg Pa NRE06220170038	Aspen Insurance Uk Limited NRE14920170007	Allianz Global Corporate & Specialty Se NRE00320170001	Axis Re Se NRE08920170005	Catlin Re Switzerland Ltd NRE17620170002	Everest Reinsurance Company NRE06220170024	Hannover Rück Se NRE00320170004
NR		NR	NR	NR	NR	NR	NR	NR
BEL: Belgium		USA: United States (the)	GBR: United Kingdom (the)	DEU: Germany	IRL: Ireland	CHE: Switzerland	USA: United States (the)	DEU: Germany
A+		A	A	A+	A	A+	A+	A+
AA-		A+	A-	AA	A+	AA-	A+	AA-
AMB		AMB	AMB	AMB	AMB	AMB	AMB	AMB
SP		SP	SP	SP	SP	SP	SP	SP
17-09-2021		07-10-2021	30-04-2021	08-10-2021	08-07-2021	17-09-2021	07-05-2021	23-12-2020
12-03-2021		26-05-2021	13-10-2021	12-10-2021	11-05-2020	12-03-2021	07-06-2021	30-06-2021
488	1.005.610							
	4.986	3.591						
	47.335	21.302						
	451.188	3.093		17.954				
	535.031	3.757		54.790				
	726.718	3.995		5.996				
	179			479.259				
	784.264	5.908		45.674				
	0							
	1.115.579		155.514		124.347	131.212	4.515	52.223
	0							
	0							
	0							
488	4.670.890	41.646	155.514	603.673	124.347	131.212	4.515	52.223
488	1.005.610	0	0	0	0	0	0	0
0	3.665.280	41.646	155.514	603.673	124.347	131.212	4.515	52.223

MAPFRE RE	MUNCHENER RUCK	SCOR SE	XI Insurance company se	RIESGOS EXTRANJEROS	TOTAL GENERAL
Mapfre Re, Compania De Reaseguros, S.A. NRE06120170002	Münchener Rückversicherungs-Gesellschaft Aktiengesellschaft In München (Munich Reinsurance Company) NRE00320170008	Scor Reinsurance Company NRE06220170046	XI Insurance company se NRE08920200013		
NR	NR	NR	NR		
ESP: Spain	DEU: Germany	USA: United States (the)	IRL: Ireland		
A	A+	A+	A+		
A+	AA-	AA-	AA-		
AMB	AMB	AMB	AMB		
SP	SP	SP	SP		
14-10-2021	08-07-2021	22-09-2021	17-09-2021		
22-07-2021	27-05-2021	22-06-2021	12-03-2021		
				0	1.005.610
			22.374	25.965	30.951
			46.429	67.731	115.066
			14.202	35.249	486.437
			19.812	78.359	613.390
			17.285	27.276	753.994
				479.259	479.438
			35.303	86.885	871.149
				0	0
510.507	1.039.754	371.669		2.389.741	3.505.320
				0	0
				0	0
				0	0
510.507	1.039.754	371.669	155.405	3.190.465	7.861.355
0	0	0		0	1.005.610
510.507	1.039.754	371.669	155.405	3.190.465	6.855.745

17.4 SINIESTROS POR COBRAR REASEGURADOR
31-12-2021

REASEGURADORES Y/O CORREDORES DE REASEGURO			
NOMBRE DEL CORREDOR/REASEGURADOR	AON BENFIELD CORREDORES DE REASEGUROS LTDA	AON BENFIELD CORREDORES DE REASEGUROS LTDA	AON BENFIELD CORREDORES DE REASEGUROS LTDA
CODIGO DE IDENTIFICACION DEL CORREDOR	C-22	C-22	C-22
TIPO DE RELACION	NR	NR	NR
PAIS	CHL: Chile	CHL: Chile	CHL: Chile
NOMBRE DEL REASEGURADOR	Hannover Re (Bermuda) Ltd.	Hannover Rück Se	Hiscox Insurance Company Limited
CODIGO DE IDENTIFICACION	NRE14920170022	NRE06220170034	NRE14920170044
TIPO DE RELACION	NR	NR	NR
PAIS	GBR: United Kingdom (the)	USA: United States (the)	GBR: United Kingdom (the)
Codigo Clasificador de Riesgo 1	A	A	A
Codigo Clasificador de Riesgo 2	A	A	A+
Clasificación de Riesgo 1	AMB	AMB	AMB
Clasificación de Riesgo 2	SP	SP	SP
Fecha Clasificación1	04-12-2020	29-06-2021	21-07-2021
Fecha Clasificación2	28-04-2020	10-09-2019	22-06-2021
SALDO SINIESTRO POR COBRAR REASEGURADORES	144.205	56.517	9.600

AON BENFIELD CORREDORES DE REASEGUROS LTDA	AON BENFIELD CORREDORES DE REASEGUROS LTDA	AON BENFIELD CORREDORES DE REASEGUROS LTDA	AON BENFIELD CORREDORES DE REASEGUROS LTDA	AON BENFIELD CORREDORES DE REASEGUROS LTDA
C-22	C-22	C-22	C-22	C-22
NR	NR	NR	NR	NR
CHL: Chile	CHL: Chile	CHL: Chile	CHL: Chile	CHL: Chile
Liberty Mutual Insurance Company	Lloyds Syndicate 0435 (Faraday Underwriting Limited)	Lloyds Syndicate 1084 (Chaucer Syndicates Limited)	Lloyds Syndicate 1414 (Ascot Underwriting Limited)	Lloyds Syndicate 1886 (QBE Underwriting Limited)
NRE00320170008	NRE00320170008	NRE06220170051	NRE06220170057	NRE08920200013
NR	NR	NR	NR	NR
DEU: Germany	DEU: Germany	USA: United States (the)	USA: United States (the)	BEL: Belgium
A+	A+	A+	A+	A+
AA-	AA-	AA-	AA-	AA-
AMB	AMB	AMB	AMB	AMB
SP	SP	SP	SP	SP
08-07-2021	08-07-2021	22-07-2021	22-07-2021	17-09-2021
27-05-2021	27-05-2021	19-10-2020	19-10-2020	12-03-2021
176.256	244.960	30.223	112.362	907

AON BENFIELD CORREDORES DE REASEGUROS LTDA	AON BENFIELD CORREDORES DE REASEGUROS LTDA	AON BENFIELD CORREDORES DE REASEGUROS LTDA	AON BENFIELD CORREDORES DE REASEGUROS LTDA
C-22	C-22	C-22	C-22
NR	NR	NR	NR
CHL: Chile	CHL: Chile	CHL: Chile	CHL: Chile
Lloyds Syndicate 1919 (Starr Managing Agents Limited)	Lloyds Syndicate 2003 (Catlin Underwriting Agencies Limited)	Lloyds Syndicate 3623 (Beazley Furlonge Limited)	Markel International Insurance Company Limited
NRE14920170075	NRE14920170137	NRE00320170004	NRE14920170033
NR	NR	NR	NR
GBR: United Kingdom (the)	GBR: United Kingdom (the)	DEU: Germany	GBR: United Kingdom (the)
A	A+	A+	A
A+	AA-	AA-	A+
AMB	AMB	AMB	AMB
SP	SP	SP	SP
21-07-2021	22-09-2021	23-12-2020	21-07-2021
22-06-2021	22-06-2021	30-06-2021	22-06-2021
1.193	11.135	181.348	135.744

AON BENFIELD CORREDORES DE REASEGUROS LTDA	AON BENFIELD CORREDORES DE REASEGUROS LTDA	AON BENFIELD CORREDORES DE REASEGUROS LTDA	AON BENFIELD CORREDORES DE REASEGUROS LTDA
C-22	C-22	C-22	C-22
NR	NR	NR	NR
CHL: Chile	CHL: Chile	CHL: Chile	CHL: Chile
Münchener Rückversicherungs-Gesellschaft Aktiengesellschaft In München (Munich Reinsurance Company)	Obe Re (Europe) Limited	Reaseguradora Patria, S.A.	Royal & Sun Alliance Insurance Plc
NRE14920170102	NRE14920170055	NRE14920170064	NRE12320170003
NR	NR	NR	NR
GBR: United Kingdom (the)	GBR: United Kingdom (the)	GBR: United Kingdom (the)	MEX: Mexico
A	A	A	A
A+	A+	A+	BBB+
AMB	AMB	AMB	AMB
SP	SP	SP	FITCH
21-07-2021	21-07-2021	21-07-2021	05-11-2020
22-06-2021	22-06-2021	22-06-2021	04-06-2021
69.386	160.719	620	758

AON BENFIELD CORREDORES DE REASEGUROS LTDA	AON BENFIELD CORREDORES DE REASEGUROS LTDA	AON BENFIELD CORREDORES DE REASEGUROS LTDA	AON BENFIELD CORREDORES DE REASEGUROS LTDA	AON BENFIELD CORREDORES DE REASEGUROS LTDA
C-22	C-22	C-22	C-22	C-22
NR	NR	NR	NR	NR
CHL: Chile	CHL: Chile	CHL: Chile	CHL: Chile	CHL: Chile
Scor Reinsurance Company	SWISS REINSURANCE AMERICA CORPORATION	Westport Insurance Corporation	XI INSURANCE COMPANY SE	CAISSE CENTRALE DE REASSURANCE
NRE01820190002	NRE06820170007	NRE17620170004	NRE04620170002	NRE06220170034
NR				
BEL: Belgium	FRA: France	CHE: Switzerland	KOR: Korea (the Republic of)	USA: United States (the)
A	A+	A-	A	A
A+	AA	A-	A	A
AMB	AMB	FITCH	AMB	AMB
SP	SP	SP	SP	SP
11-03-2021	28-07-2021	19-08-2021	10-12-2020	29-06-2021
14-10-2020	04-05-2020	05-08-2020	06-11-2019	10-09-2019
22,269	722,104	48,983	11,135	124,135

AON BENFIELD CORREDORES DE REASEGUROS LTDA	AON BENFIELD CORREDORES DE REASEGUROS LTDA	AON BENFIELD CORREDORES DE REASEGUROS LTDA	AON BENFIELD CORREDORES DE REASEGUROS LTDA	AON BENFIELD CORREDORES DE REASEGUROS LTDA
C-22	C-22	C-22	C-22	C-22
NR	NR	NR	NR	NR
CHL: Chile	CHL: Chile	CHL: Chile	CHL: Chile	CHL: Chile
Echo Rückversicherungs Ag	Korean Reinsurance Company	Liberty Mutual Insurance Company	Lloyds Syndicate 1084 (Chaucer Syndicates Limited)	Lloyds Syndicate 1856 (Barbican Managing Agency Limited)
NRE14920170044	NRE14920170060	NRE14920170069	NRE14920170074	NRE14920170085
GBR: United Kingdom (the)	GBR: United Kingdom (the)	GBR: United Kingdom (the)	GBR: United Kingdom (the)	GBR: United Kingdom (the)
A	A	A	A	A
A+	A+	A+	A+	A+
AMB	AMB	AMB	AMB	AMB
SP	SP	SP	SP	SP
21-07-2021	21-07-2021	21-07-2021	21-07-2021	21-07-2021
22-06-2021	22-06-2021	22-06-2021	22-06-2021	22-06-2021
36.422	264.414	53.357	70.881	17.747

AON BENFIELD CORREDORES DE REASEGUROS LTDA	AON BENFIELD CORREDORES DE REASEGUROS LTDA	AON BENFIELD CORREDORES DE REASEGUROS LTDA	AON BENFIELD CORREDORES DE REASEGUROS LTDA
C-22	C-22	C-22	C-22
NR	NR	NR	NR
CHL: Chile	CHL: Chile	CHL: Chile	CHL: Chile
Lloyds Syndicate 1955 (Barbican Managing Agency Limited)	Lloyds Syndicate 2001 (MS Amlin Underwriting Limited)	Lloyds Syndicate 2232 (Allied World Managing Agency Ltd)	Lloyds Syndicate 2468 (Neon Underwriting Ltd)
NRE14920170106	NRE14920170112	NRE14920170131	NRE06220170039
GBR: United Kingdom (the)	GBR: United Kingdom (the)	GBR: United Kingdom (the)	USA: United States (the)
A	A	A	A+
A+	A+	A	A
AMB	AMB	AMB	AMB
SP	SP	SP	SP
21-07-2021	21-07-2021	15-09-2021	29-07-2021
22-06-2021	22-06-2021	01-07-2021	09-12-2020
10,586	465,973	75,219	7

AON BENFIELD CORREDORES DE REASEGUROS LTDA	AON BENFIELD CORREDORES DE REASEGUROS LTDA	AON BENFIELD CORREDORES DE REASEGUROS LTDA	AON BENFIELD CORREDORES DE REASEGUROS LTDA
C-22	C-22	C-22	C-22
NR	NR	NR	NR
CHL: Chile	CHL: Chile	CHL: Chile	CHL: Chile
Lloyds Syndicate 4020 (Ark Syndicate Management Limited)	Lloyds Syndicate 4711 (Aspen Managing Agency Limited)	Lloyds Syndicate 5678 (Vibe Syndicate Management Ltd)	Markel International Insurance Company Limited
NRE08920170008	NRE06020190003	NRE12320170003	NRE06220170046
IRL: Ireland	SVN: Slovenia	MEX: Mexico	USA: United States (the)
A+	A	A	A+
A+	A	BBB+	AA-
AMB	AMB	AMB	AMB
SP	SP	FITCH	SP
12-05-2021	13-10-2021	05-11-2020	22-09-2021
07-08-2020	31-07-2019	04-06-2021	22-06-2021
44,312	8,874	15	15,027

AON BENFIELD CORREDORES DE REASEGUROS LTDA	AON BENFIELD CORREDORES DE REASEGUROS LTDA	AON BENFIELD CORREDORES DE REASEGUROS LTDA	AON BENFIELD CORREDORES DE REASEGUROS LTDA	AON BENFIELD CORREDORES DE REASEGUROS LTDA
C-22	C-22	C-22	C-22	C-22
NR	NR	NR	NR	NR
CHL: Chile	CHL: Chile	CHL: Chile	CHL: Chile	CHL: Chile
NAVIGATORS INSURANCE COMPANY	Partner Reinsurance Europe Se	Pozavarovalnica Triglav Re d.d.	Reaseguradora Patria S.A.	Scor Reinsurance Company
148.275	72.844	113.956	576.389	45.735

AON BENFIELD CORREDORES DE REASEGUROS LTDA	ARTHUR J GALLAGHER CHILE CORREDORES DE REASEGUROS	ARTHUR J GALLAGHER CHILE CORREDORES DE REASEGUROS	ARTHUR J GALLAGHER CHILE CORREDORES DE REASEGUROS
C-22	C-258	C-258	C-258
NR	NR	NR	NR
CHL: Chile	CHL: Chile	CHL: Chile	CHL: Chile
Tokio Millennium Re Ag	Everest Reinsurance Company	Hannover Rück Se	Liberty Mutual Insurance Company
	NRE06220170024	NRE00320170004	NRE06220170034
	NR	NR	NR
	USA: United States (the)	DEU: Germany	USA: United States (the)
	A+	A+	A
	A+	AA-	A
	AMB	AMB	AMB
	SP	SP	SP
	07-05-2021	23-12-2020	29-06-2021
	07-06-2021	30-06-2021	10-09-2019
41	1.556.862	363.314	610.865

ARTHUR J GALLAGHER CHILE CORREDORES DE REASEGUROS	ARTHUR J GALLAGHER CHILE CORREDORES DE REASEGUROS	ARTHUR J GALLAGHER CHILE CORREDORES DE REASEGUROS
C-258	C-258	C-258
NR	NR	NR
CHL: Chile	CHL: Chile	CHL: Chile
Lloyds Syndicate 1886 (QBE Underwriting Limited)	Lloyds Syndicate 1919 (Starr Managing Agents Limited)	Mapfre Re, Compañia De Reasegueros, S.A.
NRE06120170002	NRE00320170008	NRE06220170039
NR	NR	NR
ESP: Spain	DEU: Germany	USA: United States (the)
A	A+	A+
A+	AA-	A
AMB	AMB	AMB
SP	SP	SP
14-10-2021	08-07-2021	29-07-2021
22-07-2021	27-05-2021	09-12-2020
11	11.206	4.649

ARTHUR J GALLAGHER CHILE CORREDORES DE REASEGUROS	ARTHUR J GALLAGHER CHILE CORREDORES DE REASEGUROS	ARTHUR J GALLAGHER CHILE CORREDORES DE REASEGUROS	JLT CHILE CORREDORES DE REASEGUROS
C-258	C-258	C-258	C-246
NR	NR	NR	NR
CHL: Chile	CHL: Chile	CHL: Chile	CHL: Chile
Münchener Rückversicherungs-Gesellschaft Aktiengesellschaft In München (Munich Reinsurance Company)	NAVIGATORS INSURANCE COMPANY	Odyssey Reinsurance Company	Arch Reinsurance Ltd
NRE14920170067	NRE06220170041		NRE14920170075
NR	NR		NR
GBR: United Kingdom (the)	USA: United States (the)		GBR: United Kingdom (the)
A	A		A
A+	A-		A+
AMB	AMB		AMB
SP	SP		SP
21-07-2021	14-07-2021		21-07-2021
22-06-2021	25-05-2021		22-06-2021
	107.288	203.518	6.589
			7.277

JLT CHILE CORREDORES DE REASEGUROS	JLT CHILE CORREDORES DE REASEGUROS	JLT CHILE CORREDORES DE REASEGUROS	JLT CHILE CORREDORES DE REASEGUROS	JLT CHILE CORREDORES DE REASEGUROS	JLT CHILE CORREDORES DE REASEGUROS
C-246	C-246	C-246	C-246	C-246	C-246
NR	NR	NR	NR	NR	NR
CHL: Chile	CHL: Chile	CHL: Chile	CHL: Chile	CHL: Chile	CHL: Chile
Axis Re Se	Houston Casualty Company	Lancashire Insurance Company (UK) Limited	Liberty Mutual Insurance Company	Lloyds Syndicate 0033 (Hiscox Syndicates Limited)	Lloyds Syndicate 0457 (Munich Re Syndicate Limited)
NRE14920170135	NRE06220170051	NRE06220170034	NRE14920170026	NRE14920170113	NRE08920170005
NR	NR	NR	NR	NR	NR
GBR: United Kingdom (the)	USA: United States (the)	USA: United States (the)	GBR: United Kingdom (the)	GBR: United Kingdom (the)	IRL: Ireland
A2	A+	A	A	A	A
AA-	AA-	A	A+	A+	A+
MB	AMB	AMB	AMB	AMB	AMB
FITCH	SP	SP	SP	SP	SP
18-11-2020	22-07-2021	29-06-2021	21-07-2021	21-07-2021	08-07-2021
01-06-2021	19-10-2020	10-09-2019	22-06-2021	22-06-2021	11-05-2020
21.832	2.693	437	14.555	538	1.354

JLT CHILE CORREDORES DE REASEGUROS	JLT CHILE CORREDORES DE REASEGUROS	JLT CHILE CORREDORES DE REASEGUROS	JLT CHILE CORREDORES DE REASEGUROS	JLT CHILE CORREDORES DE REASEGUROS
C-246	C-246	C-246	C-246	C-246
NR	NR	NR	NR	NR
CHL: Chile	CHL: Chile	CHL: Chile	CHL: Chile	CHL: Chile
Lloyds Syndicate_ 0623 (Beazley Furlonge Limited)	Lloyds Syndicate_ 1036 (QBE Underwriting Limited)	Lloyds Syndicate_ 2003 (Catlin Underwriting Agencies Limited)	Lloyds Syndicate_ 2088 (Catlin Underwriting Agencies Limited)	Lloyds Syndicate_ 2121 (Argenta Syndicate Management Limited)
NRE14920170083	NRE02120170004	NRE14920170112	NRE14920170082	NRE14920170090
NR	NR	NR	NR	NR
GBR: United Kingdom (the)	BMU: Bermuda	GBR: United Kingdom (the)	GBR: United Kingdom (the)	GBR: United Kingdom (the)
A	A+	A	A	A
A+	A+	A+	A+	A+
AMB	AMB	AMB	AMB	AMB
SP	SP	SP	SP	SP
21-07-2021	04-12-2020	21-07-2021	21-07-2021	21-07-2021
22-06-2021	28-04-2021	22-06-2021	22-06-2021	22-06-2021
160	2.693	388.411	8.734	8.238

JLT CHILE CORREDORES DE REASEGUROS	JLT CHILE CORREDORES DE REASEGUROS	JLT CHILE CORREDORES DE REASEGUROS	JLT CHILE CORREDORES DE REASEGUROS	JLT CHILE CORREDORES DE REASEGUROS
C-246	C-246	C-246	C-246	C-246
NR	NR	NR	NR	NR
CHL: Chile	CHL: Chile	CHL: Chile	CHL: Chile	CHL: Chile
Lloyds Syndicate 2623 (Beazley Furlonge Limited)	Lloyds Syndicate 4711 (Aspen Managing Agency Limited)	Lloyds Syndicate 5000 (Travelers Syndicate Management Limited)	Royal & Sun Alliance Insurance Plc	Scor Reinsurance Company
NRE14920170039	NRE14920170075	NRE14920170043	NRE14920170024	NRE06220170029
NR	NR	NR	NR	NR
GBR: United Kingdom (the)	GBR: United Kingdom (the)	GBR: United Kingdom (the)	GBR: United Kingdom (the)	USA: United States (the)
A	A	A	A	A++
A+	A+	A+	A-	A+
AMB	AMB	AMB	AMB	AMB
SP	SP	SP	SP	SP
21-07-2021	21-07-2021	21-07-2021	07-10-2021	09-12-2020
22-06-2021	22-06-2021	22-06-2021	21-06-2021	24-04-2020
699	14.555	18.193	29.109	451

ULT CHILE CORREDORES DE REASEGUROS	GUY CARPENTER & COMPANY CORREDORES DE REASEGUROS	GUY CARPENTER & COMPANY CORREDORES DE REASEGUROS	PRICES FORBES	RSG RISK SOLUTIONS GROUP CHILE
C-246	C-28	C-28	C-221	C-229
NR	NR	NR	NR	NR
CHL: Chile	CHL: Chile	CHL: Chile	CHL: Chile	CHL: Chile
SWISS REINSURANCE AMERICA CORPORATION	Lloyds Syndicate 2003 (Catlin Underwriting Agencies Limited)	Odyssey Reinsurance Company	SWISS REINSURANCE AMERICA CORPORATION	BERKLEY INSURANCE COMPANY
NRE14920170034	NRE14920170075			NRE06220170024
NR	NR			NR
GBR: United Kingdom (the)	GBR: United Kingdom (the)			USA: United States (the)
A	A			A+
A+	A+			A+
AMB	AMB			AMB
SP	SP			SP
21-07-2021	21-07-2021			07-05-2021
22-06-2021	22-06-2021			07-06-2021
393	523.200	87.206	2.622	188

RSG RISK SOLUTIONS GROUP CHILE	RSG RISK SOLUTIONS GROUP CHILE	RSG RISK SOLUTIONS GROUP CHILE	RSG RISK SOLUTIONS GROUP CHILE	RSG RISK SOLUTIONS GROUP CHILE	THB CHILE CORREDORES DE REASEGUROS S.A.
C-229	C-229	C-229	C-229	C-229	C-237
NR	NR	NR	NR	NR	NR
CHL: Chile	CHL: Chile	CHL: Chile	CHL: Chile	CHL: Chile	CHL: Chile
Everest Reinsurance Company	Hannover Rück Se	Liberty Mutual Insurance Company	Lloyds Syndicate 2003 (Catlin Underwriting Agencies Limited)	Reaseguradora Patria, S.A.	Everest Reinsurance Company
NRE12320170003	NRE06220170034	NRE14920170075	NRE00320170004	NRE06220170015	NRE14920170075
NR	NR	NR	NR	NR	NR
MEX: Mexico	USA: United States (the)	GBR: United Kingdom (the)	DEU: Germany	USA: United States (the)	GBR: United Kingdom (the)
A	A	A	A+	A+	A
BBB+	A	A+	AA-	A+	A+
AMB	AMB	AMB	AMB	AMB	AMB
FITCH	SP	SP	SP	SP	SP
05-11-2020	29-06-2021	21-07-2021	23-12-2020	27-05-2021	21-07-2021
04-06-2021	10-09-2019	22-06-2021	30-06-2021	09-09-2019	22-06-2021
312.164	429	1.108	2.781	311.852	271.568

THB CHILE CORREDORES DE REASEGUROS S.A.	THB CHILE CORREDORES DE REASEGUROS S.A.	THB CHILE CORREDORES DE REASEGUROS S.A.	THB CHILE CORREDORES DE REASEGUROS S.A.	THB CHILE CORREDORES DE REASEGUROS S.A.
C-237	C-237	C-237	C-237	C-237
NR	NR	NR	NR	NR
CHL: Chile	CHL: Chile	CHL: Chile	CHL: Chile	CHL: Chile
Hannover Rück Se	Lloyds Syndicate 1919 (Starr Managing Agents Limited)	Lloyds Syndicate 2003 (Catlin Underwriting Agencies Limited)	Qbe Re (Europe) Limited	SWISS REINSURANCE AMERICA CORPORATION
NRE01820190002	NRE00320170004	NRE14920170067	NRE06220170024	NRE06220170051
NR	NR	NR	NR	NR
BEL: Belgium	DEU: Germany	GBR: United Kingdom (the)	USA: United States (the)	USA: United States (the)
A	A+	A	A+	A+
A+	AA-	A+	A+	AA-
AMB	AMB	AMB	AMB	AMB
SP	SP	SP	SP	SP
11-03-2021	23-12-2020	21-07-2021	07-05-2021	22-07-2021
14-10-2020	30-06-2021	22-06-2021	07-06-2021	19-10-2020
145,834	271,569	228,239	181,147	4,428,654

TYSER CORREDORES DE REASEGURO	TYSER CORREDORES DE REASEGURO	TYSER CORREDORES DE REASEGURO	TYSER CORREDORES DE REASEGURO	TYSER CORREDORES DE REASEGURO	TYSER CORREDORES DE REASEGURO
C-265	C-265	C-265	C-265	C-265	C-265
NR	NR	NR	NR	NR	NR
CHL: Chile	CHL: Chile	CHL: Chile	CHL: Chile	CHL: Chile	CHL: Chile
Axis Specialty Europe Se	Everest Reinsurance Company	Great Lakes Reinsurance (UK) Se	Hannover Rück Se	Liberty Mutual Insurance Company	Lloyds Syndicate 1084 (Chaucer Syndicates Limited)
NRE06220170034	NRE14920170075	NRE14920170054	NRE14920170044	NRE06220170024	NRE08920170006
NR	NR	NR	NR	NR	NR
USA: United States (the)	GBR: United Kingdom (the)	GBR: United Kingdom (the)	GBR: United Kingdom (the)	USA: United States (the)	IRL: Ireland
A	A	A	A	A+	A
A	A+	A+	A+	A+	A+
AMB	AMB	AMB	AMB	AMB	AMB
SP	SP	SP	SP	SP	SP
29-06-2021	21-07-2021	21-07-2021	21-07-2021	07-05-2021	08-07-2021
10-09-2019	22-06-2021	22-06-2021	22-06-2021	07-06-2021	11-05-2020
76.099	121.690	223	269.324	55.785	445

TYSER CORREDORES DE REASEGURO	TYSER CORREDORES DE REASEGURO	TYSER CORREDORES DE REASEGURO	TYSER CORREDORES DE REASEGURO
C-265	C-265	C-265	C-265
NR	NR	NR	NR
CHL: Chile	CHL: Chile	CHL: Chile	CHL: Chile
Lloyds Syndicate 1919 (Starr Managing Agents Limited)	Lloyds Syndicate 1967 (W R Berkley Syndicate Management Limited)	Lloyds Syndicate 2003 (Catlin Underwriting Agencies Limited)	Münchener Rückversicherungs-Gesellschaft Aktiengesellschaft In München (Munich Reinsurance Company)
NRE06220170051	NRE00320170004	NRE06220170054	NRE14920170070
NR	NR	NR	NR
USA: United States (the)	DEU: Germany	USA: United States (the)	GBR: United Kingdom (the)
A+	A+	A+	A
AA-	AA-	A+	A+
AMB	AMB	AMB	AMB
SP	SP	SP	SP
22-07-2021	23-12-2020	29-10-2020	21-07-2021
19-10-2020	30-06-2021	25-07-2019	22-06-2021
121.690	31.212	343.664	873

TYSER CORREDORES DE REASEGURO	TYSER CORREDORES DE REASEGURO	TYSER CORREDORES DE REASEGURO	TYSER CORREDORES DE REASEGURO	WILLIS CHILE	WILLIS CHILE
C-265	C-265	C-265	C-265	C-031	C-031
NR	NR	NR	NR	NR	NR
CHL: Chile	CHL: Chile	CHL: Chile	CHL: Chile	CHL: Chile	CHL: Chile
Odyssey Reinsurance Company	Royal & Sun Alliance Insurance Plc	SWISS REINSURANCE AMERICA CORPORATION	Transatlantic Reinsurance Company	Hannover Rück Se	Lloyds Syndicate 2003 (Catlin Underwriting Agencies Limited)
NRE00320170008	NRE06220170041	NRE14920170135		99288000-7	NRE00320170004
NR	NR	NR		NR	NR
DEU: Germany	USA: United States (the)	GBR: United Kingdom (the)		CHL: Chile	DEU: Germany
A+	A	A2		AA	A+
AA-	A-	AA-		AA	AA-
AMB	AMB	MB		HM	AMB
SP	SP	FITCH		F&R	SP
08-07-2021	14-07-2021	18-11-2020		31-03-2021	23-12-2020
27-05-2021	25-05-2021	01-06-2021		31-03-2021	30-06-2021
276	223	329.434	11.413	85.834	8.206

		S/C	S/C	S/C	S/C
WILLIS CHILE	WILLIS CHILE				
C-031	C-031				
NR	NR				
CHL: Chile	CHL: Chile				
National Union Fire Insurance Company Of Pittsburgh Pa	SOUTHBRIDGE COMPAÑIA DE SEGUROS GENERALES S.A.	RENTA NACIONAL CIA. DE SEG. GENERALES SA	LUNNIO SEGUROS GENERALES	CONSORCIO NACIONAL DE SEGUROS	Mapfre Compañía de seguros generales Chile
NRE06220170038	NRE14920170075		76173258-7	96654180-6	96508210-7
NR	NR		NR	NR	NR
USA: United States (the)	GBR: United Kingdom (the)		CHL: Chile	CHL: Chile	CHL: Chile
A	A		HM	FCH	HM
A+	A+		ICR	F&R	ICR
AMB	AMB		BBB+	AA-	AA
SP	SP		A-	AA-	AA
07-10-2021	21-07-2021		13-01-2020	23-04-2020	18-10-2019
26-05-2021	22-06-2021		10-04-2020	23-04-2020	16-10-2019
	21.016	85.825	1.153.668	303.043	3.651
					224.102

		REASEGURADORES NACIONALES SUBTOTAL						
S/c	S/c		S/c	S/c	S/c	S/c	S/c	
LIBERTY COMPAÑIA DE SEGUROS GENERALES	HDI SEGUROS GENERALES		National Union Fire Insurance Company Of Pittsburgh Pa	Allianz Global Corporate & Specialty Se	Aspen Insurance Uk Limited	Axis Re Se	Catlin Re Switzerland Ltd	
99061000-2	99231000-6		NRE06220170038	NRE00320170001	NRE14920170007	NRE08920170005	NRE17620170002	
NR	NR		NR	NR	NR	NR	NR	
CHL: Chile	CHL: Chile		USA: United States (the)	DEU: Germany	GBR: United Kingdom (the)	IRL: Ireland	CHE: Switzerland	
F&R	F&R		A	A+	A	A	A+	
FCH	ICR		A+	AA	A-	A+	AA-	
AA	AA-		AMB	AMB	AMB	AMB	AMB	
AA-	AA-		SP	SP	SP	SP	SP	
31-12-2019	11-01-2021		07-10-2021	08-10-2021	30-04-2021	08-07-2021	17-09-2021	
31-12-2019	11-01-2021		26-05-2021	12-10-2021	13-10-2021	11-05-2020	12-03-2021	
	8.383	1.452.164	19.146.071	122.255	5.214.463	874.193	569.850	761.635

S/C	S/C	S/C	S/C	S/C	S/C
Everest Reinsurance Company	Hannover Rück Se	Lloyds Syndicate 2003 (Catlin Underwriting Agencies Limited)	Mapfre Re, Compania De Reaseguros, S.A.	Münchener Rückversicherungs-Gesellschaft Aktiengesellschaft In München (Munich Reinsurance Company)	Odyssey Reinsurance Company
NRE06220170024	NRE00320170004	NRE14920170137	NRE06120170002	NRE00320170008	NRE06220170041
NR	NR	NR	NR	NR	NR
USA: United States (the)	DEU: Germany	GBR: United Kingdom (the)	ESP: Spain	DEU: Germany	USA: United States (the)
A+	A+	A+	A	A+	A
A+	AA-	AA-	A+	AA-	A-
AMB	AMB	AMB	AMB	AMB	AMB
SP	SP	SP	SP	SP	SP
07-05-2021	23-12-2020	22-09-2021	14-10-2021	08-07-2021	14-07-2021
07-06-2021	30-06-2021	22-06-2021	22-07-2021	27-05-2021	25-05-2021
165.300	135.348	1.059.270	2.070.941	5.122.732	6.008

			REASEGURADORES EXTRANJEROS SUBTOTAL	TOTAL GENERAL
S/C	S/C	S/C		
Scor Reinsurance Company	XI Insurance company se	Liberty Mutual Insurance Company		
NRE06220170046	NRE08920200013	NRE06220170034		
NR	NR	NR		
USA: United States (the)	IRL: Ireland	USA: United States (the)		
A+	A+	A		
AA-	AA-	A		
AMB	AMB	AMB		
SP	SP	SP		
22-09-2021	17-09-2021	29-06-2021		
22-06-2021	12-03-2021	10-09-2019		
1.858.717	10.511.514	8.840	28.481.066	47.627.137

17.5 SINIESTROS POR COBRAR REASEGURADOR DE LA RESERVA EN RIESGO EN CURSO

31-12-2021

REASEGURADORES Y/O CORREDORES DE REASEGURO						
NOMBRE DEL CORREDOR/REASEGURADOR	ARTHUR GALLAGHER	ARTHUR GALLAGHER	ARTHUR GALLAGHER	ARTHUR GALLAGHER	ARTHUR GALLAGHER	ARTHUR GALLAGHER
CODIGO DE IDENTIFICACION DEL CORREDOR	C258	C258	C258	C258	C258	C258
TIPO DE RELACION	NR	NR	NR	NR	NR	NR
PAIS	CHL: Chile	CHL: Chile	CHL: Chile	CHL: Chile	CHL: Chile	CHL: Chile
NOMBRE DEL REASEGURADOR	Everest Reinsurance Company	Hannover Re (Bermuda) Ltd.	Hannover Rück Se	Hiscox Insurance Company Limited	Liberty International Underwriters	Liberty Mutual Insurance Company
CODIGO DE IDENTIFICACION	NRE06220170024	NRE02120170013	NRE00320170004	NRE14920170022	NRE06220170034	NRE14920170039
TIPO DE RELACION	NR	NR	NR	NR	NR	NR
PAIS	USA: United States (the)	BMU: Bermuda	DEU: Germany	GBR: United Kingdom (the)	USA: United States (the)	GBR: United Kingdom (the)
Codigo Clasificador de Riesgo 1	A+	A+	A+	A	A	A
Codigo Clasificador de Riesgo 2	A+	AA-	AA-	A	A	A+
Clasificación de Riesgo 1	AMB	AMB	AMB	AMB	AMB	AMB
Clasificación de Riesgo 2	SP	SP	SP	SP	SP	SP
Fecha Clasificación1	07-05-2021	23-12-2020	23-12-2020	04-12-2020	29-06-2021	21-07-2021
Fecha Clasificación2	07-06-2021	30-06-2021	30-06-2021	28-04-2020	10-09-2019	22-06-2021
		119,058	13,918	71,954	25,720	27,826
						83,581

ARTHUR GALLAGHER	ARTHUR GALLAGHER	ARTHUR GALLAGHER	ARTHUR GALLAGHER	ARTHUR GALLAGHER	ARTHUR GALLAGHER	ARTHUR GALLAGHER	ARTHUR GALLAGHER	ARTHUR GALLAGHER
C258	C258	C258	C258	C258	C258	C258	C258	C258
NR	NR	NR	NR	NR	NR	NR	NR	NR
CHL: Chile	CHL: Chile	CHL: Chile	CHL: Chile	CHL: Chile	CHL: Chile	CHL: Chile	CHL: Chile	CHL: Chile
Lloyds Syndicate 0510 (Tokio Marine Kiln Syndicates Ltd)	Lloyds Syndicate 0623 (Beazley Furlonge Limited)	Lloyds Syndicate 1084 (Chaucer Syndicates Limited)	Lloyds Syndicate 1274 (Antares Managing Agency Limited)	Lloyds Syndicate 1729 (Asta Managing Agency Limited)	Lloyds Syndicate 1919 (Starr Managing Agents Limited)	Lloyds Syndicate 2003 (Catlin Underwriting Agencies Limited)	Lloyds Syndicate 2012 (Arch Underwriting at Lloyds Ltd)	Lloyds Syndicate 2623 (Beazley Furlonge Limited)
NRE14920170044	NRE14920170059	NRE14920170067	NRE14920170075	NRE14920170078	NRE14920170113	NRE06120170002	NRE14920170131	NRE09620170002
NR	NR	NR	NR	NR	NR	NR	NR	NR
GBR: United Kingdom (the)	GBR: United Kingdom (the)	GBR: United Kingdom (the)	GBR: United Kingdom (the)	GBR: United Kingdom (the)	GBR: United Kingdom (the)	ESP: Spain	GBR: United Kingdom (the)	JPN: Japan
A	A	A	A	A	A	A	A	A+
A+	A+	A+	A+	A+	A+	A+	A	A+
AMB	AMB	AMB	AMB	AMB	AMB	AMB	AMB	AMB
SP	SP	SP	SP	SP	SP	SP	SP	SP
21-07-2021	21-07-2021	21-07-2021	21-07-2021	21-07-2021	21-07-2021	14-10-2021	15-09-2021	11-06-2021
22-06-2021	22-06-2021	22-06-2021	22-06-2021	22-06-2021	22-06-2021	22-07-2021	01-07-2021	26-04-2021
613	30.674	58.877	16.409	5.008	301.489	4.878	50.083	3.754

ARTHUR GALLAGHER	ARTHUR GALLAGHER	ARTHUR GALLAGHER	AON BENFIELD CORREDORES	AON BENFIELD CORREDORES	AON BENFIELD CORREDORES	AON BENFIELD CORREDORES	AON BENFIELD CORREDORES
C258	C258	C258	C22	C22	C22	C22	C22
NR	NR	NR	NR	NR	NR	NR	NR
CHL: Chile	CHL: Chile	CHL: Chile	CHL: Chile	CHL: Chile	CHL: Chile	CHL: Chile	CHL: Chile
Royal & Sun Alliance Insurance Plc	Sompo Japan Nipponkoa Insurance Inc.	SWISS REINSURANCE AMERICA CORPORATION	Allianz Global Corporate & Specialty Se	Axis Specialty Europe Se	BERKLEY INSURANCE COMPANY	Chubb Insurance Company Of Europe Se	Everest Reinsurance Company
			NRE00320170001	NRE06220170015	NRE14920180152	NRE06220170024	NRE02120170013
			NR	NR	NR	NR	NR
			DEU: Germany	USA: United States (the)	GBR: United Kingdom (the)	USA: United States (the)	BMU: Bermuda
			A+	A+	A++	A+	A+
			AA	A+	AA	A+	AA-
			AMB	AMB	AMB	AMB	AMB
			SP	SP	SP	SP	SP
			08-10-2021	27-05-2021	17-12-2020	07-05-2021	23-12-2020
			12-10-2021	09-09-2019	03-02-2021	07-06-2021	30-06-2021
7.450	19.833	1.159	20.193	2.232	6.419	23.675	602

AON BENFIELD CORREDORES	AON BENFIELD CORREDORES	AON BENFIELD CORREDORES	AON BENFIELD CORREDORES	AON BENFIELD CORREDORES	AON BENFIELD CORREDORES	AON BENFIELD CORREDORES
C22	C22	C22	C22	C22	C22	C22
NR	NR	NR	NR	NR	NR	NR
CHL: Chile	CHL: Chile	CHL: Chile	CHL: Chile	CHL: Chile	CHL: Chile	CHL: Chile
Great Lakes Reinsurance (UK) Se	Hannover Re (Bermuda) Ltd.	Hannover Rück Se	Hiscox Insurance Company Limited	Liberty International Underwriters	Liberty Mutual Insurance Company	Lloyds Syndicate 0033 (Hiscox Syndicates Limited)
NRE00320170004	NRE14920170022	NRE06220170034	NRE14920170026	NRE14920170031	NRE14920170033	NRE14920170035
NR	NR	NR	NR	NR	NR	NR
DEU: Germany	GBR: United Kingdom (the)	USA: United States (the)	GBR: United Kingdom (the)	GBR: United Kingdom (the)	GBR: United Kingdom (the)	GBR: United Kingdom (the)
A+	A	A	A	A	A	A
AA-	A	A	A+	A+	A+	A+
AMB	AMB	AMB	AMB	AMB	AMB	AMB
SP	SP	SP	SP	SP	SP	SP
23-12-2020	04-12-2020	29-06-2021	21-07-2021	21-07-2021	21-07-2021	21-07-2021
30-06-2021	28-04-2020	10-09-2019	22-06-2021	22-06-2021	22-06-2021	22-06-2021
	3.987	34.868	913.805	29.554	15.665	133.379
						1.900

AON BENFIELD CORREDORES	AON BENFIELD CORREDORES	AON BENFIELD CORREDORES	AON BENFIELD CORREDORES	AON BENFIELD CORREDORES	AON BENFIELD CORREDORES	AON BENFIELD CORREDORES
C22	C22	C22	C22	C22	C22	C22
NR	NR	NR	NR	NR	NR	NR
CHL: Chile	CHL: Chile	CHL: Chile	CHL: Chile	CHL: Chile	CHL: Chile	CHL: Chile
Lloyds Syndicate 0382 (Hardy (Underwriting Agencies) Limited)	Lloyds Syndicate 0435 (Faraday Underwriting Limited)	Lloyds Syndicate 0510 (Tokio Marine Kiln Syndicates Ltd)	Lloyds Syndicate 1084 (Chaucer Syndicates Limited)	Lloyds Syndicate 1218 (Newline Underwriting Management Limited)	Lloyds Syndicate 1414 (Ascot Underwriting Limited)	Lloyds Syndicate 1686 (Asta Managing Agency Limited)
NRE14920170038	NRE14920170044	NRE14920170048	NRE14920170055	NRE14920170058	NRE14920170059	NRE14920170062
NR	NR	NR	NR	NR	NR	NR
GBR: United Kingdom (the)	GBR: United Kingdom (the)	GBR: United Kingdom (the)	GBR: United Kingdom (the)	GBR: United Kingdom (the)	GBR: United Kingdom (the)	GBR: United Kingdom (the)
A	A	A	A	A	A	A
A+	A+	A+	A+	A+	A+	A+
AMB	AMB	AMB	AMB	AMB	AMB	AMB
SP	SP	SP	SP	SP	SP	SP
21-07-2021	21-07-2021	21-07-2021	21-07-2021	21-07-2021	21-07-2021	21-07-2021
22-06-2021	22-06-2021	22-06-2021	22-06-2021	22-06-2021	22-06-2021	22-06-2021
1.251	126.358	7.645	270.451	20.414	60.043	31.576

AON BENFIELD CORREDORES	AON BENFIELD CORREDORES	AON BENFIELD CORREDORES	AON BENFIELD CORREDORES	AON BENFIELD CORREDORES	AON BENFIELD CORREDORES	AON BENFIELD CORREDORES
C22	C22	C22	C22	C22	C22	C22
NR	NR	NR	NR	NR	NR	NR
CHL: Chile	CHL: Chile	CHL: Chile	CHL: Chile	CHL: Chile	CHL: Chile	CHL: Chile
Lloyds Syndicate 1729 (Asta Managing Agency Limited)	Lloyds Syndicate 1880 (Tokio Marine Kiln Syndicates Ltd)	Lloyds Syndicate 1886 (QBE Underwriting Limited)	Lloyds Syndicate 1955 (Barbican Managing Agency Limited)	Lloyds Syndicate 2001 (MS Amlin Underwriting Limited)	Lloyds Syndicate 2003 (Catlin Underwriting Agencies Limited)	Lloyds Syndicate 2012 (Arch Underwriting at Lloyds Ltd)
NRE14920170064	NRE14920170067	NRE14920170069	NRE14920170074	NRE14920170075	NRE14920170078	NRE14920170085
NR	NR	NR	NR	NR	NR	NR
GBR: United Kingdom (the)	GBR: United Kingdom (the)	GBR: United Kingdom (the)	GBR: United Kingdom (the)	GBR: United Kingdom (the)	GBR: United Kingdom (the)	GBR: United Kingdom (the)
A	A	A	A	A	A	A
A+	A+	A+	A+	A+	A+	A+
AMB	AMB	AMB	AMB	AMB	AMB	AMB
SP	SP	SP	SP	SP	SP	SP
21-07-2021	21-07-2021	21-07-2021	21-07-2021	21-07-2021	21-07-2021	21-07-2021
22-06-2021	22-06-2021	22-06-2021	22-06-2021	22-06-2021	22-06-2021	22-06-2021
237	2.181	10.174	2.448	2.909	43.500	33.501

AON BENFIELD CORREDORES	AON BENFIELD CORREDORES	AON BENFIELD CORREDORES	AON BENFIELD CORREDORES	AON BENFIELD CORREDORES	AON BENFIELD CORREDORES	AON BENFIELD CORREDORES
C22	C22	C22	C22	C22	C22	C22
NR	NR	NR	NR	NR	NR	NR
CHL: Chile	CHL: Chile	CHL: Chile	CHL: Chile	CHL: Chile	CHL: Chile	CHL: Chile
Lloyds Syndicate 2232 (Allied World Managing Agency Ltd)	Lloyds Syndicate 2623 (Beazley Furlonge Limited)	Lloyds Syndicate 2987 (Brit Syndicates Limited)	Lloyds Syndicate 3623 (Beazley Furlonge Limited)	Lloyds Syndicate 4000 (Pembroke Managing Agency Limited)	Lloyds Syndicate 4444 (Canopus Managing Agents Limited)	Lloyds Syndicate 1618 (Brit Syndicates Limited)
NRE14920170090	NRE14920170094	NRE14920170102	NRE14920170105	NRE14920170109	NRE14920170110	NRE14920210158
NR	NR	NR	NR	NR	NR	NR
GBR: United Kingdom (the)	GBR: United Kingdom (the)	GBR: United Kingdom (the)	GBR: United Kingdom (the)	GBR: United Kingdom (the)	GBR: United Kingdom (the)	GBR: United Kingdom (the)
A	A	A	A	A	A	A
A+	A+	A+	A+	A+	A+	A+
AMB	AMB	AMB	AMB	AMB	AMB	AMB
SP	SP	SP	SP	SP	SP	SP
21-07-2021	21-07-2021	21-07-2021	21-07-2021	21-07-2021	21-07-2021	21-07-2021
22-06-2021	22-06-2021	22-06-2021	22-06-2021	22-06-2021	22-06-2021	22-06-2021
2.554	2.393	10.913	80.108	5.272	5.675	8.878

AON BENFIELD CORREDORES	AON BENFIELD CORREDORES	AON BENFIELD CORREDORES	AON BENFIELD CORREDORES	AON BENFIELD CORREDORES	AON BENFIELD CORREDORES
C22	C22	C22	C22	C22	C22
NR	NR	NR	NR	NR	NR
CHL: Chile	CHL: Chile	CHL: Chile	CHL: Chile	CHL: Chile	CHL: Chile
Markel International Insurance Company Limited	Münchener Rückversicherungs-Gesellschaft Aktiengesellschaft In München (Munich Reinsurance Company)	New Hampshire Insurance Company	Odyssey Reinsurance Company	Partner Reinsurance Europe Se	Qbe Re (Europe) Limited
NRE06120170002	NRE14920170131	NRE00320170008	NRE06220170040	NRE06220170041	NRE08920170008
NR	NR	NR	NR	NR	NR
ESP: Spain	GBR: United Kingdom (the)	DEU: Germany	USA: United States (the)	USA: United States (the)	IRL: Ireland
A	A	A+	A	A	A+
A+	A	AA-	A+	A-	A+
AMB	AMB	AMB	AMB	AMB	AMB
SP	SP	SP	SP	SP	SP
14-10-2021	15-09-2021	08-07-2021	07-10-2021	14-07-2021	12-05-2021
22-07-2021	01-07-2021	27-05-2021	26-05-2021	25-05-2021	07-08-2020
52.992	651.502	20.040	19.795	744	67.739

AON BENFIELD CORREDORES	AON BENFIELD CORREDORES	AON BENFIELD CORREDORES	AON BENFIELD CORREDORES	AON BENFIELD CORREDORES	AON BENFIELD CORREDORES	AON BENFIELD CORREDORES
C22	C22	C22	C22	C22	C22	C22
NR	NR	NR	NR	NR	NR	NR
CHL: Chile	CHL: Chile	CHL: Chile	CHL: Chile	CHL: Chile	CHL: Chile	CHL: Chile
Reaseguradora Patria S.A.	Royal & Sun Alliance Insurance Plc	Scor Reinsurance Company	Sompo Japan Nipponkoa Insurance Inc.	SOUTHBRIDGE INSURANCE COMPANY	SWISS REINSURANCE AMERICA CORPORATION	Transatlantic Reinsurance Company
NRE01820190002	NRE12320170003	NRE14920170135	NRE06220170046	NRE14920170137	NRE09620170004	NRE06220170051
NR	NR	NR	NR	NR	NR	NR
BEL: Belgium	MEX: Mexico	GBR: United Kingdom (the)	USA: United States (the)	GBR: United Kingdom (the)	JPN: Japan	USA: United States (the)
A	A	A2	A+	A+	A+	A+
A+	BBB+	AA-	AA-	AA-	A+	AA-
AMB	AMB	MB	AMB	AMB	AMB	AMB
SP	FITCH	FITCH	SP	SP	SP	SP
11-03-2021	05-11-2020	18-11-2020	22-09-2021	22-09-2021	02-09-2021	22-07-2021
14-10-2020	04-06-2021	01-06-2021	22-06-2021	22-06-2021	25-04-2021	19-10-2020
42.124	21.990	39.706	12.429	19.122	1.872.766	20.071

AON BENFIELD CORREDORES	AON BENFIELD CORREDORES	AON BENFIELD CORREDORES	AON BENFIELD CORREDORES	AON BENFIELD CORREDORES	AON BENFIELD CORREDORES	AON BENFIELD CORREDORES
C22	C22	C22	C22	C22	C22	C22
NR	NR	NR	NR	NR	NR	NR
CHL: Chile	CHL: Chile	CHL: Chile	CHL: Chile	CHL: Chile	CHL: Chile	CHL: Chile
Westport Insurance Corporation	Zurich Insurance Company Limited	CAISSE CENTRALE DE REASSURANCE	Echo Rückversicherungs Ag	Korean Reinsurance Company	Liberty Mutual Insurance Company	Lloyds Syndicate 1084 (Chaucer Syndicates Limited)
NRE06220170054	NRE06220170057	NRE17620170013	NRE00320170004	NRE00320170008	NRE06220170051	NRE06820170007
NR	NR	NR	NR	NR	NR	NR
USA: United States (the)	USA: United States (the)	CHE: Switzerland	DEU: Germany	DEU: Germany	USA: United States (the)	FRA: France
A+	A+	A+	A+	A+	A+	A+
A+	AA-	AA	AA-	AA-	AA-	AA
AMB	AMB	AMB	AMB	AMB	AMB	AMB
SP	SP	SP	SP	SP	SP	SP
29-10-2020	22-07-2021	01-10-2021	23-12-2020	08-07-2021	22-07-2021	28-07-2021
25-07-2019	19-10-2020	15-03-2021	30-06-2021	27-05-2021	19-10-2020	04-05-2020
32.116	20.333	184.770	62.714	369.940	158.680	124.216

AON BENFIELD CORREDORES	AON BENFIELD CORREDORES	AON BENFIELD CORREDORES	AON BENFIELD CORREDORES	AON BENFIELD CORREDORES	AON BENFIELD CORREDORES
C22	C22	C22	C22	C22	C22
NR	NR	NR	NR	NR	NR
CHL: Chile	CHL: Chile	CHL: Chile	CHL: Chile	CHL: Chile	CHL: Chile
Lloyds Syndicate 1183 (Talbot Underwriting Ltd)	Lloyds Syndicate 1856 (Barbican Managing Agency Limited)	Lloyds Syndicate 1955 (Barbican Managing Agency Limited)	Lloyds Syndicate 2001 (MS Amlin Underwriting Limited)	Lloyds Syndicate 2232 (Allied World Managing Agency Ltd)	Lloyds Syndicate 2468 (Neon Underwriting Ltd)
NRE04620170002	NRE14920170074	NRE06020190003	NRE12320170003	NRE14920170069	NRE14920170106
NR	NR	NR	NR	NR	NR
KOR: Korea (the Republic of)	GBR: United Kingdom (the)	SVN: Slovenia	MEX: Mexico	GBR: United Kingdom (the)	GBR: United Kingdom (the)
A	A	A	A	A	A
A	A+	A	BBB+	A+	A+
AMB	AMB	AMB	AMB	AMB	AMB
SP	SP	SP	FITCH	SP	SP
10-12-2020	21-07-2021	13-10-2021	05-11-2020	21-07-2021	21-07-2021
06-11-2019	22-06-2021	31-07-2019	04-06-2021	22-06-2021	22-06-2021
	799	28.652	19.288	796.236	130.237
					18

AON BENFIELD CORREDORES	AON BENFIELD CORREDORES	AON BENFIELD CORREDORES	AON BENFIELD CORREDORES	AON BENFIELD CORREDORES	AON BENFIELD CORREDORES
C237	C237	C237	C237	C237	C237
NR	NR	NR	NR	NR	NR
CHL: Chile	CHL: Chile	CHL: Chile	CHL: Chile	CHL: Chile	CHL: Chile
Lloyds Syndicate 4020 (Ark Syndicate Management Limited)	Lloyds Syndicate 4711 (Aspen Managing Agency Limited)	Lloyds Syndicate 5678 (Vibe Syndicate Management Ltd)	Markel International Insurance Company Limited	NAVIGATORS INSURANCE COMPANY	Partner Reinsurance Europe Se
NRE14920170060	NRE14920170112	NRE14920170085	NRE08920170008	NRE14920170044	NRE17620170004
NR	NR	NR	NR	NR	NR
GBR: United Kingdom (the)	GBR: United Kingdom (the)	GBR: United Kingdom (the)	IRL: Ireland	GBR: United Kingdom (the)	CHE: Switzerland
A	A	A	A+	A	A-
A+	A+	A+	A+	A+	A-
AMB	AMB	AMB	AMB	AMB	FITCH
SP	SP	SP	SP	SP	SP
21-07-2021	21-07-2021	21-07-2021	12-05-2021	21-07-2021	19-08-2021
22-06-2021	22-06-2021	22-06-2021	07-08-2020	22-06-2021	05-08-2020
75,209	14,324	35	44,690	354,272	125,427

AON BENFIELD CORREDORES	AON BENFIELD CORREDORES	AON BENFIELD CORREDORES	AON BENFIELD CORREDORES	THB (COLEMONT)	THB (COLEMONT)	THB (COLEMONT)	THB (COLEMONT)
C237	C237	C237	C237	C237	C237	C237	C237
NR	NR	NR	NR	NR	NR	NR	NR
CHL: Chile	CHL: Chile	CHL: Chile	CHL: Chile	CHL: Chile	CHL: Chile	CHL: Chile	CHL: Chile
Pozavarovalnica Triglav Re d.d.	Reaseguradora Patria S.A.	Scov Reinsurance Company	Tokio Millennium Re Ag	Everest Reinsurance Company	Great Lakes Reinsurance (UK) Se	Hannover Re (Bermuda) Ltd.	Hannover Rück Se
NRE06220170039	NRE06220170046	NRE06220170034	NRE14920170131	NRE06820170007	NRE06220170024	NRE02120170013	NRE00320170004
NR	NR	NR	NR	NR	NR	NR	NR
USA: United States (the)	USA: United States (the)	USA: United States (the)	GBR: United Kingdom (the)	FRA: France	USA: United States (the)	BMU: Bermuda	DEU: Germany
A+	A+	A	A	A+	A+	A+	A+
A	AA-	A	A	AA	A+	AA-	AA-
AMB	AMB	AMB	AMB	AMB	AMB	AMB	AMB
SP	SP	SP	SP	SP	SP	SP	SP
29-07-2021	22-09-2021	29-06-2021	15-09-2021	28-07-2021	07-05-2021	23-12-2020	23-12-2020
09-12-2020	22-06-2021	10-09-2019	01-07-2021	04-05-2020	07-06-2021	30-06-2021	30-06-2021
167.210	991.562	136.011	93	131.693	1.314	908.828	60.500

THB (COLEMONT)	THB (COLEMONT)	THB (COLEMONT)	THB (COLEMONT)	THB (COLEMONT)	THB (COLEMONT)
C237	C237	C237	C237	C237	C237
NR	NR	NR	NR	NR	NR
CHL: Chile	CHL: Chile	CHL: Chile	CHL: Chile	CHL: Chile	CHL: Chile
Liberty International Underwriters	Liberty Mutual Insurance Company	Liberty Specialty Markets Singapore Pte Limited	Lloyds Syndicate 0623 (Beazley Furlonge Limited)	Lloyds Syndicate 1274 (Antares Managing Agency Limited)	Lloyds Syndicate 1414 (Ascot Underwriting Limited)
NRE06220170034	NRE06220170034	NRE14920170039	NRE14920170047	NRE14920170052	NRE14920170053
NR	NR	NR	NR	NR	NR
USA: United States (the)	USA: United States (the)	GBR: United Kingdom (the)	GBR: United Kingdom (the)	GBR: United Kingdom (the)	GBR: United Kingdom (the)
A	A	A	A	A	A
A	A	A+	A+	A+	A+
AMB	AMB	AMB	AMB	AMB	AMB
SP	SP	SP	SP	SP	SP
29-06-2021	29-06-2021	21-07-2021	21-07-2021	21-07-2021	21-07-2021
10-09-2019	10-09-2019	22-06-2021	22-06-2021	22-06-2021	22-06-2021
96,399	5,132	884,152	24,455	25,658	(529)

THB (COLEMONT)	THB (COLEMONT)	THB (COLEMONT)	THB (COLEMONT)	THB (COLEMONT)
C237	C237	C237	C237	C237
NR	NR	NR	NR	NR
CHL: Chile	CHL: Chile	CHL: Chile	CHL: Chile	CHL: Chile
Lloyds Syndicate 1919 (Starr Managing Agents Limited)	Lloyds Syndicate 2003 (Catlin Underwriting Agencies Limited)	Lloyds Syndicate 2623 (Beazley Furlonge Limited)	Münchener Rückversicherungs-Gesellschaft Aktiengesellschaft In München (Munich Reinsurance Company)	Obere Re (Europe) Limited
NRE14920170055	NRE14920170067	NRE14920170075	NRE14920170090	NRE14920170116
NR	NR	NR	NR	NR
GBR: United Kingdom (the)	GBR: United Kingdom (the)	GBR: United Kingdom (the)	GBR: United Kingdom (the)	GBR: United Kingdom (the)
A	A	A	A	A
A+	A+	A+	A+	A+
AMB	AMB	AMB	AMB	AMB
SP	SP	SP	SP	SP
21-07-2021	21-07-2021	21-07-2021	21-07-2021	21-07-2021
22-06-2021	22-06-2021	22-06-2021	22-06-2021	22-06-2021
	197.748	121.389	137.364	10.039
				112.929

THB (COLEMONT)	THB (COLEMONT)	THB (COLEMONT)	THB (COLEMONT)	THB (COLEMONT)	TYSER CORREDORES DE REASEGURO	TYSER CORREDORES DE REASEGURO
C237	C237	C237	C237	C237	C229	C229
NR	NR	NR	NR	NR	NR	NR
CHL: Chile	CHL: Chile	CHL: Chile	CHL: Chile	CHL: Chile	CHL: Chile	CHL: Chile
Reaseguradora Patria S.A.	Royal & Sun Alliance Insurance Plc	SWISS REINSURANCE AMERICA CORPORATION	Transatlantic Reinsurance Company	Westport Insurance Corporation	Arch Insurance Company (Europe) Limited	Everest Reinsurance Company
NRE00320170008	NRE01820190002	NRE12320170003	NRE14920170135	NRE06220170051	NRE14920170006	NRE08920170006
NR	NR	NR	NR	NR	NR	NR
DEU: Germany	BEL: Belgium	MEX: Mexico	GBR: United Kingdom (the)	USA: United States (the)	GBR: United Kingdom (the)	IRL: Ireland
A+	A	A	A2	A+	A+	A
AA-	A+	BBB+	AA-	AA-	A+	A+
AMB	AMB	AMB	MB	AMB	AMB	AMB
SP	SP	FITCH	FITCH	SP	SP	SP
08-07-2021	11-03-2021	05-11-2020	18-11-2020	22-07-2021	04-12-2020	08-07-2021
27-05-2021	14-10-2020	04-06-2021	01-06-2021	19-10-2020	28-04-2021	11-05-2020
9.666	18.918	152.006	2.314	96.399	125.900	2.088.558

TYSER CORREDORES DE REASEGURO	TYSER CORREDORES DE REASEGURO	TYSER CORREDORES DE REASEGURO	TYSER CORREDORES DE REASEGURO	TYSER CORREDORES DE REASEGURO
C229	C229	C229	C229	C229
NR	NR	NR	NR	NR
CHL: Chile	CHL: Chile	CHL: Chile	CHL: Chile	CHL: Chile
Hannover Rück Se	Hiscox Insurance Company Limited	Liberty International Underwriters	Liberty Mutual Insurance Company	Lloyds Syndicate 0609 (Atrium Underwriters Limited)
NRE06220170024	NRE00320170004	NRE06220170034	NRE14920170044	NRE14920170067
NR	NR	NR	NR	NR
USA: United States (the)	DEU: Germany	USA: United States (the)	GBR: United Kingdom (the)	GBR: United Kingdom (the)
A+	A+	A	A	A
A+	AA-	A	A+	A+
AMB	AMB	AMB	AMB	AMB
SP	SP	SP	SP	SP
07-05-2021	23-12-2020	29-06-2021	21-07-2021	21-07-2021
07-06-2021	30-06-2021	10-09-2019	22-06-2021	22-06-2021
69.939	13.088	24.063	46.099	6.291

TYSER CORREDORES DE REASEGURO	TYSER CORREDORES DE REASEGURO	TYSER CORREDORES DE REASEGURO	TYSER CORREDORES DE REASEGURO	TYSER CORREDORES DE REASEGURO
C229	C229	C229	C229	C229
NR	NR	NR	NR	NR
CHL: Chile	CHL: Chile	CHL: Chile	CHL: Chile	CHL: Chile
Lloyds Syndicate 0623 (Beadley Furlonge Limited)	Lloyds Syndicate 1084 (Chaucer Syndicates Limited)	Lloyds Syndicate 1919 (Starr Managing Agents Limited)	Lloyds Syndicate 1955 (Barbican Managing Agency Limited)	Lloyds Syndicate 2003 (Catlin Underwriting Agencies Limited)
NRE14920170069	NRE14920170070	NRE14920170075	NRE14920170078	NRE14920170090
NR				
GBR: United Kingdom (the)	GBR: United Kingdom (the)	GBR: United Kingdom (the)	GBR: United Kingdom (the)	GBR: United Kingdom (the)
A	A	A	A	A
A+	A+	A+	A+	A+
AMB	AMB	AMB	AMB	AMB
SP	SP	SP	SP	SP
21-07-2021	21-07-2021	21-07-2021	21-07-2021	21-07-2021
22-06-2021	22-06-2021	22-06-2021	22-06-2021	22-06-2021
	13.214	202.861	2.088.558	11.152
				41.618

TYSER CORREDORES DE REASEGURO	TYSER CORREDORES DE REASEGURO	TYSER CORREDORES DE REASEGURO	TYSER CORREDORES DE REASEGURO
C229	C229	C229	C229
NR	NR	NR	NR
CHL: Chile	CHL: Chile	CHL: Chile	CHL: Chile
Lloyds Syndicate 2012 (Arch Underwriting at Lloyds Ltd)	Lloyds Syndicate 2088 (Catlin Underwriting Agencies Limited)	Lloyds Syndicate 2623 (Beazley Furlonge Limited)	Münchener Rückversicherungs-Gesellschaft Aktiengesellschaft In München (Munich Reinsurance Company)
NRE00320170008	NRE06220170041	NRE14920170135	NRE06220170051
NR	NR	NR	NR
DEU: Germany	USA: United States (the)	GBR: United Kingdom (the)	USA: United States (the)
A+	A	A2	A+
AA-	A-	AA-	AA-
AMB	AMB	MB	AMB
SP	SP	FITCH	SP
08-07-2021	14-07-2021	18-11-2020	22-07-2021
27-05-2021	25-05-2021	01-06-2021	19-10-2020
28.009	360.894	32.473	80.303

TYSER CORREDORES DE REASEGURO	TYSER CORREDORES DE REASEGURO	TYSER CORREDORES DE REASEGURO	RSG CHILE	RSG CHILE	RSG CHILE
C229	C229	C229	C229	C229	C229
NR	NR	NR	NR	NR	NR
CHL: Chile	CHL: Chile	CHL: Chile	CHL: Chile	CHL: Chile	CHL: Chile
Odyssey Reinsurance Company	SWISS REINSURANCE AMERICA CORPORATION	Transatlantic Reinsurance Company	Ace Property & Casualty Insurance Company	Allianz Global Corporate & Specialty Se	Arch Insurance Company (Europe) Limited
NRE17620170009	NRE06220170054		NRE06220170003		NRE00320170001
NR	NR		NR		
CHE: Switzerland	USA: United States (the)		USA: United States (the)		DEU: Germany
A+	A+		A++		A+
A+	A+		AA		AA
AMB	AMB		AMB		AMB
SP	SP		SP		SP
23-06-2021	29-10-2020		17-12-2020		08-10-2021
31-03-2021	25-07-2019		03-02-2021		12-10-2021
25.359	131.159	18.175	11.488	10.804	13.934

RSG CHILE	RSG CHILE	RSG CHILE	RSG CHILE	RSG CHILE	RSG CHILE	RSG CHILE	RSG CHILE
C229	C229	C229	C229	C229	C229	C229	C229
NR	NR	NR	NR	NR	NR	NR	NR
CHL: Chile	CHL: Chile	CHL: Chile	CHL: Chile	CHL: Chile	CHL: Chile	CHL: Chile	CHL: Chile
BERKLEY INSURANCE COMPANY	Everest Reinsurance Company	Hannover Rück Se	Liberty International Underwriters	Liberty Mutual Insurance Company	Lloyds Syndicate 0033 (Hiscox Syndicates Limited)	Lloyds Syndicate 1084 (Chaucer Syndicates Limited)	Lloyds Syndicate 1183 (Talbot Underwriting Ltd)
NRE14920170006	NRE06220170015	NRE06220170024	NRE00320170004	NRE06220170034	NRE14920170026	NRE14920170035	NRE14920170044
GBR: United Kingdom (the)	USA: United States (the)	USA: United States (the)	DEU: Germany	USA: United States (the)	GBR: United Kingdom (the)	GBR: United Kingdom (the)	GBR: United Kingdom (the)
A+	A+	A+	A+	A	A	A	A
A+	A+	A+	AA-	A	A+	A+	A+
AMB	AMB	AMB	AMB	AMB	AMB	AMB	AMB
SP	SP	SP	SP	SP	SP	SP	SP
04-12-2020	27-05-2021	07-05-2021	23-12-2020	29-06-2021	21-07-2021	21-07-2021	21-07-2021
28-04-2021	09-09-2019	07-06-2021	30-06-2021	10-09-2019	22-06-2021	22-06-2021	22-06-2021
11.736	193.685	77.121	41.616	13.795	22.049	7.961	16.315

RSG CHILE	RSG CHILE	RSG CHILE	RSG CHILE	RSG CHILE
C229	C229	C229	C229	C229
NR	NR	NR	NR	NR
CHL: Chile	CHL: Chile	CHL: Chile	CHL: Chile	CHL: Chile
Lloyds Syndicate 1274 (Antares Managing Agency Limited)	Lloyds Syndicate 1919 (Starr Managing Agents Limited)	Lloyds Syndicate 2003 (Catlin Underwriting Agencies Limited)	Lloyds Syndicate 2012 (Arch Underwriting at Lloyds Ltd)	Lloyds Syndicate 2088 (Catlin Underwriting Agencies Limited)
NRE14920170047	NRE14920170053	NRE14920170067	NRE14920170075	NRE14920170078
GBR: United Kingdom (the)	GBR: United Kingdom (the)	GBR: United Kingdom (the)	GBR: United Kingdom (the)	GBR: United Kingdom (the)
A	A	A	A	A
A+	A+	A+	A+	A+
AMB	AMB	AMB	AMB	AMB
SP	SP	SP	SP	SP
21-07-2021	21-07-2021	21-07-2021	21-07-2021	21-07-2021
22-06-2021	22-06-2021	22-06-2021	22-06-2021	22-06-2021
32.412	1.723	190.423	9.297	1.909

RSG CHILE	RSG CHILE	RSG CHILE	RSG CHILE	RSG CHILE	WILLIS CHILE	WILLIS CHILE
C229	C229	C229	C229	C229	C031	C031
NR	NR	NR	NR	NR	NR	NR
CHL: Chile	CHL: Chile	CHL: Chile	CHL: Chile	CHL: Chile	CHL: Chile	CHL: Chile
Lloyds Syndicate 2623 (Beadley Furlonge Limited)	Lloyds Syndicate 5000 (Travelers Syndicate Management Limited)	Reaseguradora Patria S.A.	Sompo Japan Nipponkoa Insurance Inc.	SWISS REINSURANCE AMERICA CORPORATION	Everest Reinsurance Company	Hannover Re (Bermuda) Ltd.
NRE14920170080	NRE14920170090	NRE14920170113	NRE12320170003	NRE09620170004	NRE06220170024	NRE00320170004
GBR: United Kingdom (the)	GBR: United Kingdom (the)	GBR: United Kingdom (the)	MEX: Mexico	JPN: Japan	USA: United States (the)	DEU: Germany
A	A	A	A	A+	A+	A+
A+	A+	A+	BBB+	A+	A+	AA-
AMB	AMB	AMB	AMB	AMB	AMB	AMB
SP	SP	SP	FITCH	SP	SP	SP
21-07-2021	21-07-2021	21-07-2021	05-11-2020	02-09-2021	07-05-2021	23-12-2020
22-06-2021	22-06-2021	22-06-2021	04-06-2021	25-04-2021	07-06-2021	30-06-2021
32.412	10.804	103.011	10.804	158.371	29.872	786

WILLIS CHILE	WILLIS CHILE	WILLIS CHILE	WILLIS CHILE	WILLIS CHILE	GUY CARPENTER & COMPANY CORREDORES DE REASEGUROS
CO31	CO31	CO31	CO31	CO31	C-28
NR	NR	NR	NR	NR	
CHL: Chile	CHL: Chile	CHL: Chile	CHL: Chile	CHL: Chile	CHL: Chile
Lloyds Syndicate 1084 (Chaucer Syndicates Limited)	Lloyds Syndicate 2003 (Cattin Underwriting Agencies Limited)	Mapfre Re, Compania De Reasegueros, S.A.	Partner Reinsurance Europe Se	Transatlantic Reinsurance Company	Allianz Global Corporate & Specialty Se
NRE14920170075	NRE06120170002	NRE08920170008	NRE06220170054		NRE06220170038
	NR	NR	NR		NR
GBR: United Kingdom (the)	ESP: Spain	IRL: Ireland	USA: United States (the)		USA: United States (the)
A	A	A+	A+		A
A+	A+	A+	A+		A+
AMB	AMB	AMB	AMB		AMB
SP	SP	SP	SP		SP
21-07-2021	14-10-2021	12-05-2021	29-10-2020		07-10-2021
22-06-2021	22-07-2021	07-08-2020	25-07-2019		26-05-2021
875	5.729	12.778	875	6.603	81.023

GUY CARPENTER & COMPANY CORREDORES DE REASEGUROS	GUY CARPENTER & COMPANY CORREDORES DE REASEGUROS	GUY CARPENTER & COMPANY CORREDORES DE REASEGUROS
C-28	C-28	C-28
CHL: Chile	CHL: Chile	CHL: Chile
American International Group UK Limited	Berkshire Hathaway Inc	CHUBB EUROPEAN GROUP SE
NRE00320170001	NRE06220190058	NRE14920180152
NR	NR	NR
DEU: Germany	USA: United States (the)	GBR: United Kingdom (the)
A+	A++	A++
AA	AA+	AA
AMB	AMB	AMB
SP	SP	SP
08-10-2021	09-12-2020	17-12-2020
12-10-2021	29-09-2021	03-02-2021
32.487	9.674	29.356

GUY CARPENTER & COMPANY CORREDORES DE REASEGUROS	GUY CARPENTER & COMPANY CORREDORES DE REASEGUROS	GUY CARPENTER & COMPANY CORREDORES DE REASEGUROS
C-28	C-28	C-28
CHL: Chile	CHL: Chile	CHL: Chile
Endurance Worldwide Insurance Limited NRE00320170004	Fidelis Underwriting Ltd. NRE06220170029	GUY CARPENTER & COMPANY CORREDORES NRE00320170006
DEU: Germany	USA: United States (the)	DEU: Germany
A+	A++	A
AA-	A+	A+
AMB	AMB	AMB
SP	SP	SP
23-12-2020	09-12-2020	16-10-2020
30-06-2021	24-04-2020	28-08-2019
	4.703	18.458
		0

GUY CARPENTER & COMPANY CORREDORES DE REASEGUROS	GUY CARPENTER & COMPANY CORREDORES DE REASEGUROS	GUY CARPENTER & COMPANY CORREDORES DE REASEGUROS
C-28	C-28	C-28
CHL: Chile	CHL: Chile	CHL: Chile
Hannover Rück Se	Hdi Global Se	Houston Casualty Company
NRE06220170034	NRE14920170039	NRE14920170052
USA: United States (the)	GBR: United Kingdom (the)	GBR: United Kingdom (the)
A	A	A
A	A+	A+
AMB	AMB	AMB
SP	SP	SP
29-06-2021	21-07-2021	21-07-2021
10-09-2019	22-06-2021	22-06-2021
	11.545	29.356
		58.321

GUY CARPENTER & COMPANY CORREDORES DE REASEGUROS	GUY CARPENTER & COMPANY CORREDORES DE REASEGUROS	GUY CARPENTER & COMPANY CORREDORES DE REASEGUROS
C-28	C-28	C-28
CHL: Chile	CHL: Chile	CHL: Chile
International General Insurance Company (UK) Ltd NRE14920170075	Liberty Mutual Insurance Company NRE00320170008	Lloyds Syndicate 0457 (Munich Re Syndicate Limited) NRE06220170041
GBR: United Kingdom (the)	DEU: Germany	USA: United States (the)
A	A+	A
A+	AA-	A-
AMB	AMB	AMB
SP	SP	SP
21-07-2021	08-07-2021	14-07-2021
22-06-2021	27-05-2021	25-05-2021
29.356	18.458	7.045

GUY CARPENTER & COMPANY CORREDORES DE REASEGUROS	GUY CARPENTER & COMPANY CORREDORES DE REASEGUROS	GUY CARPENTER & COMPANY CORREDORES DE REASEGUROS
C-28	C-28	C-28
CHL: Chile	CHL: Chile	CHL: Chile
Lloyds Syndicate 0623 (Beadley Furlonge Limited)	Lloyds Syndicate 1084 (Chaucer Syndicates Limited)	Lloyds Syndicate 1225 (AEGIS Managing Agency Limited)
NRE01820190002	NRE06220170051	
	NR	
BEL: Belgium	USA: United States (the)	
A	A+	
A+	AA-	
AMB	AMB	
SP	SP	
11-03-2021	22-07-2021	
14-10-2020	19-10-2020	
	5.088	18.680
		4.713

GUY CARPENTER & COMPANY CORREDORES DE REASEGUROS	GUY CARPENTER & COMPANY CORREDORES DE REASEGUROS	GUY CARPENTER & COMPANY CORREDORES DE REASEGUROS
C-28	C-28	C-28
CHL: Chile	CHL: Chile	CHL: Chile
Lloyds Syndicate 1686 (Asta Managing Agency Limited)	Lloyds Syndicate 2001 (MS Amlin Underwriting Limited)	Lloyds Syndicate 2003 (Catlin Underwriting Agencies Limited)
4.713	11.631	11.631

GUY CARPENTER & COMPANY CORREDORES DE REASEGUROS	GUY CARPENTER & COMPANY CORREDORES DE REASEGUROS	GUY CARPENTER & COMPANY CORREDORES DE REASEGUROS
C-28	C-28	C-28
CHL: Chile	CHL: Chile	CHL: Chile
Lloyds Syndicate 2623 (Beazley Furlong Limited)	Lloyds Syndicate 4444 (Canopus Managing Agents Limited)	Lloyds Syndicate 4472 (Liberty Managing Agency Ltd)
23,876	4,703	29,356

GUY CARPENTER & COMPANY CORREDORES DE REASEGUROS	GUY CARPENTER & COMPANY CORREDORES DE REASEGUROS	GUY CARPENTER & COMPANY CORREDORES DE REASEGUROS
C-28	C-28	C-28
CHL: Chile	CHL: Chile	CHL: Chile
Lloyds Syndicate 5886 (Asta Managing Agency Limited)	Münchener Rückversicherungs-Gesellschaft Aktiengesellschaft in München (Munich Reinsurance Company)	Odyssey Reinsurance Company
7.045	16.124	16.671

GUY CARPENTER & COMPANY CORREDORES DE REASEGUROS	GUY CARPENTER & COMPANY CORREDORES DE REASEGUROS	GUY CARPENTER & COMPANY CORREDORES DE REASEGUROS	PRICES FORBES
C-28	C-28	C-28	C-221
CHL: Chile	CHL: Chile	CHL: Chile	CHL: Chile
Qbe Re (Europe) Limited	Sirius International Insurance Corporation (Publ)	SWISS REINSURANCE AMERICA CORPORATION	Endurance Worldwide Insurance Limited
7.675	59.104	19.478	5.727

PRICES FORBES	PRICES FORBES	PRICES FORBES	PRICES FORBES	PRICES FORBES	PRICES FORBES	PRICES FORBES
C-221	C-221	C-221	C-221	C-221	C-221	C-221
CHL: Chile	CHL: Chile	CHL: Chile	CHL: Chile	CHL: Chile	CHL: Chile	CHL: Chile
Fidelis Underwriting Ltd.	Hannover Rück Se	Lloyds Syndicate 1880 (Tokio Marine Kiln Syndicates Ltd)	Lloyds Syndicate 1955 (Barbican Managing Agency Limited)	Lloyds Syndicate 2012 (Arch Underwriting at Lloyds Ltd)	Lloyds Syndicate 2088 (Catlin Underwriting Agencies Limited)	Odyssey Reinsurance Company
58.666	14.482	1.816	16.482	49.587	7.403	2.754

		REASEGURADORES NACIONALES							
		SUBTOTAL	S/C	S/C	S/C	S/C	S/C	S/C	S/C
PRICES FORBES	PRICES FORBES								
C-221	C-221								
CHL: Chile	CHL: Chile								
Reaseguradora Patria S.A.	SWISS REINSURANCE AMERICA CORPORATION		National Union Fire Insurance Company Of Pittsburgh Pa	Allianz Global Corporate & Specialty Se	Aspen Insurance Uk Limited	Axis Re Se	Catlin Re Switzerland Ltd	Lloyds Syndicate 1084 (Chaucer Syndicates Limited)	Lloyds Syndicate 1218 (Newline Underwriting Management Limited)
			NRE06220170038	NRE00320170001	NRE14920170007	NRE08920170005	NRE17620170002	NRE14920170044	NRE14920170050
			NR	NR	NR	NR	NR	NR	NR
			USA: United States (the)	DEU: Germany	GBR: United Kingdom (the)	IRL: Ireland	CHE: Switzerland	GBR: United Kingdom (the)	GBR: United Kingdom (the)
			A	A+	A	A	A+	A	A
			A+	AA	A-	A+	AA-	A+	A+
			AMB	AMB	AMB	AMB	AMB	AMB	AMB
			SP	SP	SP	SP	SP	SP	SP
			07-10-2021	08-10-2021	30-04-2021	08-07-2021	17-09-2021	21-07-2021	21-07-2021
			26-05-2021	12-10-2021	13-10-2021	11-05-2020	12-03-2021	22-06-2021	22-06-2021
2.345	55.853	30.864.070	7.339	5.776.754	800.784	503.438	639.220	2.448	7.911

Nota 18. DEUDORES POR OPERACIONES DE COASEGURO

18.1 SALDO ADEUDADO POR COASEGURO

31-12-2021

Concepto	Saldos con Empresas Relacionadas	Saldos con Terceros	TOTAL
Primas por cobrar de coaseguros(+)	0	34.573	34.573
Siniestros por cobrar por operaciones coaseguro vencidos	0	246.246	246.246
Siniestros por cobrar por operaciones coaseguro por vencer		0	0
Deterioro (-)	0	192.473	192.473
Total (=)	0	88.346	88.346

Activos corrientes (corto plazo)	0	88.346	88.346
Activos no corrientes (largo plazo)	0	0	0

18.2 EVOLUCIÓN DEL DETERIORO POR COASEGURO

31-12-2021

Cuadro de evolución del deterioro	Primas por cobrar de Coaseguro	Siniestros por cobrar por operaciones de coaseguro	Total Deterioro
Saldo Inicial al 01/01 /2021	14.411	168.073	182.484
Disminución y aumento de la provisión por deterioro (-+)	(10.259)	20.248	9.989
Recupero de cuentas por cobrar de coaseguro (+)	0	0	0
Castigo de cuentas por cobrar de coaseguro	0	0	0
Variación por efecto de tipo de cambio	0	0	0
Total	4.152	188.321	192.473

Nota 19. PARTICIPACIÓN DEL REASEGURO EN LAS RESERVAS TÉCNICAS (ACTIVO) Y RESERVAS TÉCNICAS (PASIVO)

Al 31 de diciembre de 2021, la participación del reaseguro en las reservas técnicas (activo) y reservas técnicas (pasivo) se detalla a continuación:

RESERVAS PARA SEGUROS GENERALES	DIRECTO	ACEPTADO	TOTAL PASIVO POR RESERVA	PARTICIPACION DEL REASEGURADOR EN LA RESERVA	DETERIORO	PARTICIPACION DEL REASEGURO EN LAS RESERVAS TÉCNICAS
RESERVA DE RIESGO EN CURSO	382.592.045	0	382.592.045	53.825.275	0	53.825.275
RESERVA DE SINIESTROS	145.070.108		145.070.108	47.627.137		47.627.137
LIQUIDADOS Y NO PAGADOS	9.107.100	0	9.107.100	0	0	0
LIQUIDADOS Y CONTROVERTIDOS POR EL ASEGURADO	21.559	0	21.559	0	0	0
EN PROCESO DE LIQUIDACION					0	0
SINIESTROS REPORTADOS	130.041.512	0	130.041.512	46.467.054	0	46.467.054
SINIESTROS DETECTADOS Y NO REPORTADOS	58.326		58.326			
OCURRIDOS Y NO REPORTADOS	5.841.611	0	5.841.611	1.160.083	0	1.160.083
RESERVA CATASTROFICA DEL TERREMOTO	1.534.091	0	1.534.091	0	0	0
RESERVA DE INSUFICIENCIA DE PRIMAS	4.037.957	0	4.037.957	73.571	0	73.571
OTRAS RESERVAS TECNICAS	0	0	0	0	0	0
TOTAL	533.234.201	0	533.234.201	101.525.983	0	101.525.983

Nota 20. INTANGIBLES

20.1 GOODWILL

Al 31 de diciembre de 2021, la Compañía no ha realizado transacciones de combinaciones de negocios que den origen al reconocimiento de Goodwill.

20.2 ACTIVOS INTANGIBLES DISTINTOS A GOODWILL

Al 31 de diciembre de 2021, la Compañía no posee activos intangibles distintos a Goodwill.

Nota 21. IMPUESTOS POR COBRAR

21.1 CUENTAS POR COBRAR POR IMPUESTOS

El detalle de las cuentas por cobrar por impuestos al 31 de diciembre de 2021, se presenta en pasivo por impuestos corrientes y el detalle es el siguiente:

CONCEPTO	M\$
Pagos Provisionales Mensuales	
PPM por pérdidas acumuladas Artículo N°31 Inciso 3	
Crédito por adquisición activos fijos	27.083
Otros Creditos	2.926
Impuesto por Pagar (1)	6.221.379
Otros	1.257.256
TOTAL	7.508.644

(1)En el caso que el impuesto renta por pagar sea menor a los creditos asociados.

21.2 ACTIVO POR IMPUESTOS DIFERIDOS

21.2.1 EFECTO DE IMPUESTOS DIFERIDOS EN PATRIMONIO

Al 31 de diciembre de 2021, la Sociedad presenta diferencias temporarias que originen impuestos diferidos a ser contabilizados en patrimonio.

CONCEPTO	ACTIVOS	PASIVOS	NETO
Valorización a mercado renta fija	2.116.437	0	2.116.437
Otros	0	0	0
Total cargo(abono)en patrimonio	2.116.437	0	2.116.437

21.2.2 EFECTO DE IMPUESTOS DIFERIDOS EN RESULTADO

Al 31 de diciembre de 2021, los impuestos diferidos determinados por la Sociedad son los siguientes:

CONCEPTOS	ACTIVO	PASIVO	NETO
Provisión remuneraciones	1.052.241		1.052.241
Provisión corredores	267.844		267.844
Provisión de vacaciones	387.435		387.435
Provisión comisiones servicio de recaudación, uso de marca, canal	4.269.367		4.269.367
Otras provisiones	1.197.540		1.197.540
Provisión reaseguros	628.629		628.629
Provisión siniestros	122.220		122.220
Deterioro reaseguros	271.515		271.515
Deterioro siniestros	859.858		859.858
Provision coaseguros	50.928		50.928
Provisión pagarés	12.763		12.763
Provisión primar por pagar asegurados, nueva ley seguros	1.401.193		1.401.193
Ingresos diferidos - descuento cesión	3.838.468		3.838.468
Provisión deudas incobrables primas	952.752		952.752
Valorización bursátil renta variable	0	7.815	(7.815)
Provisión renta variable	15.287		15.287
Deterioro renta fija	15.131		15.131
Diferencia en valorización de activo fijo	0	368.791	(368.791)
Diferencia en valorización arriendos IFRS 16	29.001		29.001
TOTALES	15.372.172	376.606	14.995.566

Nota 22. OTROS ACTIVOS**22.1 DEUDAS DEL PERSONAL**

Concepto	M\$
Prestamos al personal	78.148
Anticipos de sueldos	0
Total	78.148

22.2 CUENTAS POR COBRAR INTERMEDIARIOS

Al 31 de diciembre de 2021, la Compañía no cuenta con Cuentas por Cobrar a Intermediarios.

22.3 GASTOS ANTICIPADOS

Al 31 de diciembre de 2021, los gastos anticipados se detallan a continuación:

Concepto	Monto
APORTE BOMBEROS	102.100
GASTOS ANTICIPADOS - PROYECTOS REMODELACION	113.288
GASTOS ANTICIPADOS - PROYECTOS NEGOCIO	851.237
GASTOS ANTICIPADOS - PROYECTOS NEGOCIOS EN EJECUCION	1.457.177
Total	2.523.802

22.4 OTROS ACTIVOS

El detalle de los otros activos al 31 de diciembre de 2021 se detalla en la siguiente tabla:

Concepto	Monto	Explicacion de Concepto
DEUDORES VARIOS - CHEQUES PROTESTADOS	20.789	Documentos en proceso de protestos por no pago de deudas
DEUDORES VARIOS - ANTIPOPOS A PROVEEDOR	17.603	Anticipos de pagos a proveedores
DEUDORES VARIOS - CHEQUES RECUPEROS DE SINIESTROS	753.743	Corresponde a cheques y otros documentos por cobrar por siniestros recuperados.
DEUDORES VARIOS - COBRANZA JUDICIAL	67.822	Corresponde a deudas en cobranza judicial por primas por cobrar.
DEUDORES VARIOS - DEUDORES VARIOS	1.109.579	Corresponde a otros deudores varios por cobrar
DEUDORES VARIOS - ANTIPOPOS INCENTIVOS Y PROMOCIONES VENTAS OTROS CANALES	3.083.682	Corresponde a deudas por cobrar por anticipos a otros canales de ventas.
OTROS - GARANTIAS POR FIEL CUMPLIMIENTO DE CONTRATOS DE POLIZAS	650.520	Corresponde a emision de boletas de garantias por cumplimiento de contratos por polizas
DERECHO DE USOS_CONTRATOS ARRIENDOS BIENES RAICES	558.460	Corresponde a contratos por derecho de uso por arriendos de bienes raices, bajo estandar IFRS 16.
DERECHO DE USOS_CONTRATOS ARRIENDOS MAQUINAS Y EQUIPOS	82.273	Corresponde a contratos por derecho de uso de arriendos de maquinas y equipos, bajo estandar IFRS 16.
Total Otros Activos	6.344.471	

Nota 23. PASIVOS FINANCIEROS

23.1 PASIVOS FINANCIEROS A VALOR RAZONABLE CON CAMBIOS EN RESULTADOS

Al 31 de diciembre de 2021, la Compañía no mantiene obligaciones por pasivos financieros medidos a valor razonable con cambios en resultados.

23.2.1 DEUDAS CON ENTIDADES FINANCIERAS

El detalle al 31 de diciembre de 2021, de las deudas con bancos e instituciones financieras, incluyendo su clasificación de corto y largo plazo, se detallan en el siguiente cuadro y que corresponden a sobregiros contables de cuentas corrientes:

Nombre Banco o Institución Financiera	Fecha de Otorgamiento	Saldo Insoluto		Corto Plazo			Largo Plazo			TOTAL
		Monto M\$	Moneda	Tasa de Interes (%)	Ultimo Vencimiento	Monto M\$	Tasa de Interes (%)	Monto M\$	Ultimo Vencimiento	
Banco Credito e inversiones	31-12-2021	117.028	\$			117.028				117.028
TOTAL		117.028		TOTAL		117.028				117.028

23.2.2 OTROS PASIVOS FINANCIEROS A COSTO AMORTIZADO

Al 31 de diciembre de 2021, la Compañía no presenta saldo de otros pasivos financieros a costo amortizado.

23.2.3 IMPAGOS Y OTROS INCUMPLIMIENTOS

Al 31 de diciembre de 2021, la Compañía no ha incurrido en impagos u otros incumplimientos relación con su deuda financiera.

Note 24. PASIVOS NO CORRIENTES MANTENIDOS PARA LA VENTA

Al 31 de diciembre de 2021, la Compañía no tiene pasivos asociados con activos mantenidos para la venta.

Nota 25. RESERVAS TÉCNICAS

25.1 RESERVAS PARA SEGUROS GENERALES:

25.1.1 RESERVA RIESGOS EN CURSO

CONCEPTOS	M\$
Saldo Inicial al 1ero de enero 2021	308.924.761
Reserva por venta nueva (+)	515.404.549
Liberacion de reserva	441.737.265
Liberacion de reserva stock	229.674.113
Liberacion de reserva venta nueva	212.063.152
Otros	0
TOTAL RESERVA RIESGO EN CURSO	382.592.045

25.1.2 RESERVA DE SINIESTROS

CONCEPTOS	Saldo Inicial al 1ero de enero	Incremento	Disminuciones	Ajuste por Diferencia de Cambio	Otros	Saldo final 31/12/2021
LIQUIDADOS Y NO PAGADOS	8.055.049	3.708.083	2.656.032	0	0	9.107.100
LIQUIDADOS Y CONTROVERTIDOS POR EL ASEGURADO EN PROCESO DE LIQUIDACION	29.428	6.107	13.976	0	0	21.559
SINIESTROS REPORTADOS	99.129.642	34.504.673	3.592.803	0	0	130.041.512
SINIESTROS DETECTADOS Y NO REPORTADOS	12.021	47.217	912	0	0	58.326
OCURRIDOS Y NO REPORTADOS	11.251.474	241.089	5.650.952	0	0	5.841.611
RESERVA DE SINIESTROS	118.477.614	38.507.169	11.914.675	0	0	145.070.108

25.1.3 RESERVA DE INSUFICIENCIA DE PRIMAS

Grupo FECU	Reserva Insuficiencia de Primas Directa M\$
Vehiculos	3.943.628
Transporte	94.329
	4.037.957

A objeto de evaluar si los supuestos tomados al momento de la suscripción y venta del seguro se mantienen en el horizonte temporal contemplado, y por lo tanto medir si la reserva técnica basada en la prima no devengada es suficiente y acorde a la estimación actual del riesgo y de los gastos asociados, resulta necesario realizar un análisis o test de suficiencia de primas (TSP), que efectuado de forma regular permita evaluar los conceptos mencionados.

Este test es de utilización obligatoria y se determinará sobre la base del concepto de "Combined Ratio" que relaciona los egresos por pagos de siniestros con la prima registrada para hacer frente a los mismos, utilizando información histórica contenida en los estados financieros, relativa a un número determinado de ejercicios, tal como lo señala la NCG N° 306, modificada por la NCG N° 320, NCG N° 359 y NCG N° 404, emitidas por la CMF. El análisis de suficiencia es un concepto neto de reaseguros, esto es, en este caso si se reconoce el riesgo cedido al reasegurador para efectos de su cálculo. Por lo tanto, en el caso que se verificasen egresos superiores por concepto de siniestros a los ingresos generados por las primas, se estimará una reserva de insuficiencia de primas (RIP), reserva que es adicional a la reserva de riesgos en curso, y es reconocida como una pérdida en el ejercicio en el cual se verifique su procedencia.

25.1.4 OTRAS RESERVAS TÉCNICAS

Reserva Catastrófica de terremoto

No se constituye reserva adicional por prima de reinstalación, debido a que el contrato de exceso de pérdida catastrófica se contrato con una reinstalación gratuita, por lo expuesto, al 31/12/2021, la reserva asciende a M\$ 1.534.091

Test de adecuación de pasivos

La Compañía no calcula test de adecuación de pasivos, pues ha definido de acuerdo a criterios actuariales que el tes de suficiencia de primas (TSP) cumple con los requisitos para ser considerado den reemplazo del test de adecuación de pasivos.

25.5 SOAP

CUADRO N°1. SINIESTROS

CUADRO N°1

SINIESTROS

A N° de Siniestros denunciados del periodo.

	Siniestros rechazados (.1)	Siniestros en revision (.2)	Siniestros aceptados (.3)	Total de siniestros del periodo (1+2+3)
Soap	112	0	5.889	6.001
Soapex Chile	0	0	0	0
Soapex Extran	0	0	0	0

B N° de Siniestros pagados o por pagar del periodo.

Referido solo a los siniestros denunciados y aceptados del periodo

	Siniestros pagados (.4)	Siniestros parcialmente pagados (.5)	Siniestros por pagar (.6)	Total de siniestros del periodo (4+5+6)
Soap	7	5.235	647	5.889
Soapex Chile	0	0	0	0
Soapex Extran	0	0	0	0

C N° de personas siniestradas del periodo.

Referido a los siniestros denunciados aceptados y en revision del periodo

	Fallecidos (.7)	Personas con incapacidad permanente total (.8)	Personas con incapacidad permanente parcial (.9)	Personas a las que se les pago o pagara solo gastos de hospital y otros (.10)	Personas de siniestros en revision (.11)	Total de personas siniestradas del periodo (7+8+9+10+11)
Soap	351	1	5	8.049	0	8.406
Soapex Chile	0	0	0	0	0	0
Soapex Extran	0	0	0	0	0	0

D Sinistros pagados directos en el periodo (miles de \$)

Referido a los siniestros denunciados ya sea en revision o aceptados, del periodo anterior

	Indemnizaciones (sin gastos de hospital) (12)			Total Indemnizaciones	Gastos de Hospital y otros (13)	Costo de Liquidación (14)	Total de Sinistros Pagados directos (12+13+14)
	Fallecidos	Invalidos Parcial	Invalidos Total				
Soap	2.794.201	17.718	37.190	2.849.109	4.902.617	0	7.751.726
Soapex Chile	0	0	0	0	0	0	0
Soapex Extran	0	0	0	0	0	0	0

E Costo de siniestros directos del periodo (miles de \$)

Referido a los siniestros denunciados ya sea en revision o aceptados, del periodo anterior

	Siniestros Pagados Directos (15)	Siniestros por Pagar Directos (16)	Ocurridos y no reportados (17)	Siniestros por Pagar Directos Periodo Anterior (18)	Costo de Sinistros Directos del Periodo
Soap	7.751.726	2.142.018	1.744.850	3.039.668	8.598.926
Soapex Chile	0	0	0	0	0
Soapex Extran	0	0	0	0	0

CUADRO N°2. ANTECEDENTES DE LA VENTA

VEHICULOS	NUMERO VEHICULOS			PRIMA DIRECTA (MILES \$)					
	SOAP	SOAPEX CHILE	SOAPEX EXTRANJ	SOAP	SOAPEX CHILE	SOAPEX EXTRANJ	SOAP	SOAPEX CHILE	SOAPEX EXTRANJ
1.- Automoviles	962.241			6.490.208			6.745		
2.- Camionetas y Furgones	601.816			5.047.195			8.387		
3.- Camiones	123.163			2.717.098			22.061		
4.- Buses	41.492			1.601.330			38.594		
5.- Motocicletas y similares	32.549			1.246.125			38.285		
6.- Taxis	40.943			909.497			22.214		
7.- Otros	77.375			568.117			7.342		
TOTAL	1.879.579			18.579.570					
Preimpreso									
Internet	1.835.650			18.228.154			9.930		
POS (Points of sales)	43.929			351.416			8.000		
TOTAL	1.879.579			18.579.570					

NOTA 26 DEUDAS POR OPERACIONES DE SEGURO**26.1 DEUDAS CON ASEGURADOS**

Contiene los saldos de prima por pagar adeudados por la entidad aseguradora, reflejando los montos adeudados a empresas relacionadas y saldos con terceros (entidades no relacionadas).

CONCEPTOS	Saldos con Empresas Relacionadas	Saldos con Terceros	TOTAL
Deudas con asegurados	62.322	8.492.833	8.555.155
TOTAL	62.322	8.492.833	8.555.155
Pasivos Corrientes (Corto Plazo)	62.322	8.492.833	8.555.155
Pasivos no corrientes (Largo Plazo)			

Para empresas relacionadas el pasivo se conforma en su gran mayoría en saldos por aplicar y por devolver de Banca. Para terceros el pasivo se conforma en su gran mayoría en saldos por aplicar y endosos de cuentas tradicionales.

26.2. DEUDAS POR OPERACIONES POR REASEGURO

PRIMAS POR PAGAR A REASEGURADORES

REASEGURADORES				
VENCIMIENTOS DE SALDOS				
Nombre del Corredor:	AON BENFIELD	AON BENFIELD	AON BENFIELD	AON BENFIELD
Código de Identificación del Corredor:	C-022	C-022	C-022	C-022
Tipo de relación:	NR	NR	NR	NR
País:	CHILE	CHILE	CHILE	CHILE
Nombre del reasegurador:	Swiss Reinsurance America Corporation	Münchener Rückversicherungs-Gesellschaft Aktiengesellschaft in München (Munich Reinsurance Company)	Hannover Rück Se	QBE Europe SA/NV
Código de Identificación:	NRE06220170051	NRE00320170008	NRE00320170004	NRE01820190002
Tipo de relación:	NR	NR	NR	NR
País:	USA: United States (the)	DEU: Germany	DEU: Germany	BEL: Belgium
VENCIMIENTO DE SALDOS				
1. Saldos sin Retención	1.554.174	615.149	940.980	33.076
meses anteriores			45.106	
sept-21				
oct-21		17.900		
nov-21	61.051			
dic-21	1.493.123	597.249	895.874	33.076
ene-22				
feb-22				
mar-22				
Meses posteriores				
2. Fondos Retenidos				
2.1 Saldos por Reserva de Primas				
(mes - 3)				
(j - 2)				
(j - 1)				
(j)				
(j + 1)				
(j + 2)				
(j + 3)				
Meses posteriores				
2.2 Saldos por Reservas de Sinistros				
3. Total cuenta 5.21.32.20 (1 + 2)	1.554.174	615.149	940.980	33.076

AON BENFIELD	AON BENFIELD	AON BENFIELD	AON BENFIELD
C-022	C-022	C-022	C-022
NR	NR	NR	NR
CHILE	CHILE	CHILE	CHILE
Lloyds Syndicate 3623 (Beazley Furlonge Limited)	Royal & Sun Alliance Insurance Plc	Lloyds Syndicate 1414 (Ascot Underwriting Limited)	Mapfre Re, Compania De Reaseguros, S.A.
NRE14920170102	NRE14920170135	NRE14920170055	NRE06120170002
NR	NR	NR	NR
GBR: United Kingdom (the)	GBR: United Kingdom (the)	GBR: United Kingdom (the)	ESP: Spain
31.921	17.800	20.766	55.939
	17.800		55.939
		20.766	
31.921			
31.921	17.800	20.766	55.939

AON BENFIELD	AON BENFIELD	AON BENFIELD	AON BENFIELD
C-022	C-022	C-022	C-022
NR	NR	NR	NR
CHILE	CHILE	CHILE	CHILE
Lloyds Syndicate 0435 (Faraday Underwriting Limited)	Lloyds Syndicate 1183 (Talbot Underwriting Ltd)	Liberty Mutual Insurance Company	Allianz Global Corporate & Specialty Se
NRE14920170033	NRE14920170047	NRE06220170034	NRE00320170001
NR	NR	NR	NR
GBR: United Kingdom (the)	GBR: United Kingdom (the)	USA: United States (the)	DEU: Germany
60.695	0	30.123	21.181
		30.123	
60.695			21.181
60.695	0	30.123	21.181

AON BENFIELD	AON BENFIELD	AON BENFIELD	AON BENFIELD
C-022	C-022	C-022	C-022
NR	NR	NR	NR
CHILE	CHILE	CHILE	CHILE
Lloyds Syndicate 1084 (Chaucer Syndicates Limited)	New Hampshire Insurance Company	SOUTHBIDGE INSURANCE COMPANY	Westport Insurance Corporation
NRE14920170044	NRE06220170040		NRE06220170057
NR	NR		
GBR: United Kingdom (the)	USA: United States (the)	CHILE	USA: United States (the)
7.138	21.181	20.291	14.917
7.138		20.291	
	21.181		14.917
7.138	21.181	20.291	14.917

AON BENFIELD	AON BENFIELD	AON BENFIELD	AON BENFIELD	AON BENFIELD
C-022	C-022	C-022	C-022	C-022
NR	NR	NR	NR	NR
CHILE	CHILE	CHILE	CHILE	CHILE
Caisse Centrale De Reassurance	Echo Rückversicherungs Ag	Korean Reinsurance Company	Liberty Mutual Insurance Company	Lloyds Syndicate 1084 (Chaucer Syndicates Limited)
NRE06820170007	NRE17620170004	NRE04620170002	NRE06220170034	NRE14920170044
NR	NR	NR	NR	NR
FRA: France	CHE: Switzerland	KOR: Korea (the Republic of)	USA: United States (the)	GBR: United Kingdom (the)
63.762	21.640	127.678	54.765	42.870
63.762	21.640	127.678	54.765	42.870

AON BENFIELD	AON BENFIELD	AON BENFIELD
C-022	C-022	C-022
NR	NR	NR
CHILE	CHILE	CHILE
Lloyds Syndicate 1856 (Barbican Managing Agency Limited)	Lloyds Syndicate 1955 (Barbican Managing Agency Limited)	Lloyds Syndicate 2001 (MS Amlin Underwriting Limited)
NRE14920170060	NRE14920170069	NRE14920170074
NR	NR	NR
GBR: United Kingdom (the)	GBR: United Kingdom (the)	GBR: United Kingdom (the)
	275	9.888
		6.658
	275	9.888
		6.658

AON BENFIELD	AON BENFIELD	AON BENFIELD
C-022	C-022	C-022
NR	NR	NR
CHILE	CHILE	CHILE
Lloyds Syndicate 2232 (Allied World Managing Agency Ltd)	Lloyds Syndicate 2468 (Neon Underwriting Ltd)	Lloyds Syndicate 4020 (Ark Syndicate Management Limited)
NRE14920170085	NRE14920170087	NRE14920170106
NR	NR	NR
GBR: United Kingdom (the)	GBR: United Kingdom (the)	GBR: United Kingdom (the)
274.800	44.948	6
274.800	44.948	6
274.800	44.948	6

AON BENFIELD	AON BENFIELD	AON BENFIELD
C-022	C-022	C-022
NR	NR	NR
CHILE	CHILE	CHILE
Lloyds Syndicate 4711 (Aspen Managing Agency Limited)	Lloyds Syndicate 5678 (Vibe Syndicate Management Ltd)	Markel International Insurance Company Limited
NRE14920170112	NRE14920170116	NRE14920170131
NR	NR	NR
GBR: United Kingdom (the)	GBR: United Kingdom (the)	GBR: United Kingdom (the)
25.956	4.942	12
25.956	4.942	12

AON BENFIELD	AON BENFIELD	AON BENFIELD	AON BENFIELD	AON BENFIELD
C-022	C-022	C-022	C-022	C-022
NR	NR	NR	NR	NR
CHILE	CHILE	CHILE	CHILE	CHILE
Navigators Insurance Company	Partner Reinsurance Europe Se	POZAVAROVALNICA TRIGLAV RE D.D.	Reaseguradora Patria, S.A.	Renaissance Reinsurance Ltd.
NRE06220170039	NRE08920170008	NRE06020190003	NRE12320170003	NRE02120170022
NR	NR	NR	NR	NR
USA: United States (the)	IRL: Ireland	SVN: Slovenia	MEX: Mexico	BMU: Bermuda
15.423	122.272	43.288	57.707	342.211
15.423	122.272	43.288	57.707	342.211

AON BENFIELD	AON BENFIELD	ARTHUR J. GALLAGHER	ARTHUR J. GALLAGHER
C-022	C-022	C258	C258
NR	NR	NR	NR
CHILE	CHILE	CHILE	CHILE
Scor Uk Company Limited	Tokio Millennium Re Ag	Navigators Insurance Company	Lloyds Syndicate 1729 (Asta Managing Agency Limited)
NRE14920170137	NRE17620170009	NRE06220170039	NRE14920170059
NR	NR	NR	NR
GBR: United Kingdom (the)	CHE: Switzerland	USA: United States (the)	GBR: United Kingdom (the)
46.943	33	647.223	19.621
			19.621
46.943	33	647.223	
46.943	33	647.223	19.621

ARTHUR J. GALLAGHER	ARTHUR J. GALLAGHER	ARTHUR J. GALLAGHER
C258	C258	C258
NR	NR	NR
CHILE	CHILE	CHILE
Lloyds Syndicate 3000 (Markel Syndicate Management Limited)	Lloyds Syndicate 1084 (Chaucer Syndicates Limited)	Lloyds Syndicate 2012 (Arch Underwriting at Lloyds Ltd)
NRE14920170097	NRE14920170044	NRE14920170078
NR	NR	NR
GBR: United Kingdom (the)	GBR: United Kingdom (the)	GBR: United Kingdom (the)
79.751	100.638	432.936
	100.638	432.936
79.751		
79.751	100.638	432.936

ARTHUR J. GALLAGHER	PRICES FORBES	PRICES FORBES	PRICES FORBES
C258	C-221	C-221	C-221
NR	NR	NR	NR
CHILE	CHILE	CHILE	CHILE
Mapfre Re, Compania De Reaseguros, S.A.	Endurance Worldwide Insurance Limited	Fidelis Underwriting Ltd.	Lloyds Syndicate 1880 (Tokio Marine Kiln Syndicates Ltd)
NRE06120170002	NRE14920170018	NRE14920200155	NRE14920170062
NR	NR	NR	NR
ESP: Spain	GBR: United Kingdom (the)	GBR: United Kingdom (the)	GBR: United Kingdom (the)
	0	7.665	77.777
			2.430
		7.665	77.777
			2.430
	0	7.665	77.777
			2.430

	PRICES FORBES	THB CHILE	THB CHILE	THB CHILE
C-221	C-221	C-237	C-237	C-237
NR	NR	NR	NR	NR
CHILE	CHILE	CHILE	CHILE	CHILE
SWISS REINSURANCE AMERICA CORPORATION	Hannover Rück Se	Royal & Sun Alliance Insurance Plc	Hannover Rück Se	Liberty Mutual Insurance Company
NRE06220170051	NRE00320170004	NRE14920170135	NRE00320170004	NRE06220170034
NR	NR	NR	NR	NR
GBR: United Kingdom (the)	DEU: Germany	GBR: United Kingdom (the)	DEU: Germany	USA: United States (the)
	27.758	12.471	0	825.183
				825.183
	27.758	12.471		825.183
	27.758	12.471	0	825.183
				825.183

GUY CARPENTER & COMPANY CORREDORES DE REASEGUROS		GUY CARPENTER & COMPANY CORREDORES DE REASEGUROS	
C-28		C-28	
CHL: Chile		CHL: Chile	
American Standard Insurance Company Of Wisconsin		Amlin Ag	
NRE06220170012		NRE17620170001	
NR		NR	
USA: United States (the)		CHE: Switzerland	
139.667		456.859	
139.667		456.859	
139.667		456.859	

GUY CARPENTER & COMPANY CORREDORES DE REASEGUROS		GUY CARPENTER & COMPANY CORREDORES DE REASEGUROS	
C-28		C-28	
CHL: Chile		CHL: Chile	
Aspen Insurance Uk Limited		Allied World Assurance Company, Ltd	
NRE14920170007		NRE02120170002	
NR		NR	
GBR: United Kingdom (the)		BMU: Bermuda	
	75.731		54.510
	75.731		54.510
	75.731		54.510

GUY CARPENTER & COMPANY CORREDORES DE REASEGUROS		GUY CARPENTER & COMPANY CORREDORES DE REASEGUROS	
C-28		C-28	
CHL: Chile		CHL: Chile	
Lloyds Syndicate 2232 (Allied World Managing Agency Ltd)		Axis Re Se	
NRE14920170085		NRE08920170005	
NR		NR	
GBR: United Kingdom (the)		IRL: Ireland	
	100.834		189.314
	100.834		189.314
	100.834		189.314

GUY CARPENTER & COMPANY CORREDORES DE REASEGUROS	GUY CARPENTER & COMPANY CORREDORES DE REASEGUROS
C-28	C-28
CHL: Chile	CHL: Chile
Lloyds Syndicate 2623 (Beazley Furlong Limited)	Hannover Rück Se
NRE14920170090	NRE00320170004
NR	NR
GBR: United Kingdom (the)	DEU: Germany
299.897	156.575
299.897	156.575
299.897	156.575

GUY CARPENTER & COMPANY CORREDORES DE REASEGUROS	GUY CARPENTER & COMPANY CORREDORES DE REASEGUROS
C-28	C-28
CHL: Chile	CHL: Chile
Echo Rückversicherungs Ag	Hannover Re (Bermuda) Ltd.
NRE17620170004	NRE02120170013
NR	NR
CHE: Switzerland	BMU: Bermuda
208.005	299.944
208.005	299.944
208.005	299.944

GUY CARPENTER & COMPANY CORREDORES DE REASEGUROS		GUY CARPENTER & COMPANY CORREDORES DE REASEGUROS	
C-28		C-28	
CHL: Chile		CHL: Chile	
Lloyds Syndicate 4472 (Liberty Managing Agency Ltd)		Mapfre Re, Compania De Reaseguros, S.A.	
NRE14920170110		NRE06120170002	
NR		NR	
GBR: United Kingdom (the)		ESP: Spain	
401.000		371.216	
401.000		371.216	
401.000		371.216	

GUY CARPENTER & COMPANY CORREDORES DE REASEGUROS	GUY CARPENTER & COMPANY CORREDORES DE REASEGUROS
C-28	C-28
CHL: Chile	CHL: Chile
QBE Europe SA/NV	Reaseguradora Patria, S.A.
NRE01820190002	NRE12320170003
NR	NR
BEL: Belgium	MEX: Mexico
242.412	89.441
242.412	89.441
242.412	89.441

GUY CARPENTER & COMPANY CORREDORES DE REASEGUROS	GUY CARPENTER & COMPANY CORREDORES DE REASEGUROS
C-28	C-28
CHL: Chile	CHL: Chile
New Reinsurance Company Ltd.	Scor Reinsurance Company
NRE17620180015	NRE06220170046
NR	NR
CHE: Switzerland	USA: United States (the)
16.103	411.921
16.103	411.921
16.103	411.921

GUY CARPENTER & COMPANY CORREDORES DE REASEGUROS	GUY CARPENTER & COMPANY CORREDORES DE REASEGUROS
C-28	C-28
CHL: Chile	CHL: Chile
Lloyds Syndicate 5678 (Vibe Syndicate Management Ltd)	Allianz Global Corporate & Specialty Se
NRE14920170116	NRE00320170001
NR	NR
GBR: United Kingdom (the)	DEU: Germany
42.559	373.565
42.559	373.565
42.559	373.565

GUY CARPENTER & COMPANY CORREDORES DE REASEGUROS	GUY CARPENTER & COMPANY CORREDORES DE REASEGUROS	RSG CHILE
C-28	C-28	C229
		NR
CHL: Chile	CHL: Chile	CHL: Chile
Catlin Re Switzerland Ltd	XI Re Europe Se	Everest Reinsurance Company
NRE17620170002	NRE08920170010	NRE06220170024
NR	NR	NR
CHE: Switzerland	IRL: Ireland	USA: United States (the)
256.375	615.639	201.395
256.375	615.639	201.395

				SUBTOTAL REAS.NACIONAL
RSG CHILE	TYSER CORREDORES DE REASEGURO	TYSER CORREDORES DE REASEGURO	SOC CORREDORA HOWDEN	
C229	C-265	C-265	C-267	
NR	NR	NR	NR	
CHL: Chile	CHILE	CHILE	CHILE	
Reaseguradora Patria, S.A.	Lloyds Syndicate 1919 (Starr Managing Agents Limited)	Everest Reinsurance Company	Lloyds Syndicate 1084 (Chaucer Syndicates Limited)	
NRE06220170046	NRE14920170067	NRE06220170024	NRE14920170044	
NR	NR	NR	NR	
MEX: Mexico	GBR: United Kingdom (the)	USA: United States (the)	GBR: United Kingdom (the)	
99.194	1.617.388	1.617.388	11.145	23.055.231
				75.229
				197.379
99.194				829.920
				109.246
	1.617.388	1.617.388		19.628.021
			11.145	262.136
				0
				1.953.300
				0
99.194	1.617.388	1.617.388	11.145	23.055.231

S/C		S/C	S/C	S/C	S/C	S/C	S/C	S/C	
National Fire Insurance Company Of Pittsburgh Pa	Unión Fire Insurance Company Of Pittsburgh Pa	American International Group UK Limited	Allianz Global Corporate & Specialty Se	Aspen Insurance UK Limited	Axis Specialty Europe Se	Lloyds Syndicate 2003 (Catlin Underwriting Agencies Limited)	Catlin Re Switzerland Ltd	Everest Reinsurance Company	Generali España
NRE06220170038		NRE00320170001	NRE14920170007	NRE08920170006	NRE14920170075	NRE17620170002	NRE06220170024		
NR		NR	NR	NR	NR	NR	NR		
USA: United States (the)	GBR: United Kingdom (the)	DEU: Germany	GBR: United Kingdom (the)	IRL: Ireland	GBR: United Kingdom (the)	CHE: Switzerland	USA: United States (the)	ESP: Spain	
85.286	7.874	2.946.010	649.286	162.036		0	215.730	4.969	279.908
62.900	7.854	332.858	346.067						
		1.058.081							
14.953		1.164.081							
7.433	20	390.990	120	92		92	4.969	279.908	
			303.099	161.944		215.638			
85.286	7.874	2.946.010	649.286	162.036		0	215.730	4.969	279.908

S/C	S/C	S/C	S/C	S/C	S/C	S/C
Hannover Rück Se	Mapfre Re, Compania De Reaseguros, S.A.	Lloyds Syndicate 1084 (Chaucer Syndicates Limited)	Lloyds Syndicate 1218 (Newline Underwriting Management Limited)	Münchener Rückversicherungs-Gesellschaft Aktiengesellschaft In München (Munich Reinsurance Company)	Odyssey Reinsurance Company	Partner Reinsurance Europe Se
NRE00320170004	NRE06120170002	NRE14920170044	NRE14920170050	NRE00320170008	NRE06220170041	NRE06020190003
NR	NR	NR	NR	NR	NR	NR
DEU: Germany	ESP: Spain	GBR: United Kingdom (the)	GBR: United Kingdom (the)	DEU: Germany	USA: United States (the)	IRL: Ireland
223.799	1.242.947	5.260	1.043	5.461.648	0	0
	452.993			434.772		
				579.480		
66.632	407	5.260	1.043	2.326.211		
	40.229					
157.167	749.318			2.121.185		
223.799	1.242.947	5.260	1.043	5.461.648	0	0

S/C	S/C	S/C	S/C	S/C	S/C	MARSH LDA
Scor Uk Company Limited	Lloyds Syndicate 1886 (QBE Underwriting Limited)	XI Re Europe Se	Lloyds Syndicate 1919 (Starr Managing Agents Limited)	Reaseguradora Patria S.A.	Lloyds Syndicate 2012 (Arch Underwriting at Lloyds Ltd)	Everest Reinsurance Company
NRE14920170137	NRE14920170064	NRE08920170010	NRE14920170067	NRE06220170046	NRE14920170078	NRE06220170024
NR			NR		NR	NR
GBR: United Kingdom (the)	GBR: United Kingdom (the)	IRL: Ireland	GBR: United Kingdom (the)	MEX: Mexico	GBR: United Kingdom (the)	USA: United States (the)
767.404	27.133	1.385.848	14.584	4.969	0	69.155
		143.683				
		371.141				
97.529	27.133	507.410	14.584	4.969		69.155
		363.614				
669.875						
767.404	27.133	1.385.848	14.584	4.969	0	69.155

	TOTAL GENERAL	
S/C		Total
Lloyds Syndicate 3000 (Markel Syndicate Management Limited)		
NRE14920170097		
NR		
GBR: United Kingdom (the)		
	0	13.554.889
		36.610.120
		1.781.127
		1.856.356
		1.429.222
		1.626.601
		0
		829.920
		1.758.514
		1.867.760
		3.734.802
		23.362.823
		472.998
		735.134
		0
		0
		4.378.226
		6.331.526
	0	13.554.889
		36.610.120

26.3 DEUDAS POR OPERACIONES DE COASEGUROS

31-12-2021

Concepto	Saldos con Empresas Relacionadas	Saldos con Terceros	TOTAL
Primas por pagar de coaseguros(+)	0	1.180.955	1.180.955
Siniestros por pagar por operaciones coaseguro vencidos	0	0	0
Siniestros por pagar por operaciones coaseguro por vencer		0	0
Total (=)	0	1.180.955	1.180.955

Pasivos corrientes (corto plazo)	0	1.180.955	1.180.955
Pasivos no corrientes (largo plazo)	0	0	0

Nota 27. PROVISIONES

Al 31 de diciembre de 2021, el movimiento del saldo de provisiones se presenta en el siguiente cuadro.

CONCEPTO	Saldo al 01.01.2021	Provision adicional efectuada en el periodo	Incrementos en provisiones existentes	Importes usados Durante el periodo	Importes no utilizados durante el periodo	Otros	TOTAL
PROV. AUDITORIA	41.365	27.849	0	27.631		0	41.583
PROV. GTOS GENERALES	370.928	681.689		12.135		0	1.040.482
PROV. GTOS GESTION	197.251	1.010.471		178.431		0	1.029.291
TOTAL	609.544	1.720.009	0	218.197	0	0	2.111.356

	No Corriente	Corriente	TOTAL
PROV. AUDITORIA		41.583	41.583
PROV. GTOS GENERALES		1.040.482	1.040.482
PROV. GTOS GESTION		1.029.291	1.029.291
TOTAL		2.111.356	2.111.356

Se realiza mensualmente una provision por los gastos de auditoria que la Compañía incurre. Estas provisiones se pagan en diciembre del presente año.

Se ha dotado una provision por concepto de gastos generales los cuales se reversan al mes siguiente.

Se mantiene una provision mensual por gastos de gestion, las que deben aplicarse en el transcurso del ejercicio.

Incertidumbres relativas al monto o al calendario de salidas de recursos que producirá la provisión

PROVISIONES - AUDITORIA	No hay
PROVISIONES - GASTOS GENERALES	No hay
PROVISIONES - GASTOS DE GESTION	No hay

Nota 28. OTROS PASIVOS

28.1 IMPUESTOS POR PAGAR

28.1.1 CUENTAS POR PAGAR POR IMPUESTOS

El detalle al 31 de diciembre de 2021 de las cuentas por pagar por impuestos se resumen en el siguiente cuadro:

CONCEPTO	M\$
Iva por pagar	2.254.445
Impuesto Renta	-
Impuesto de Terceros	2.239.706
Impuestos de reaseguro	
Otros	
TOTAL	4.494.151

(1) En el caso que el impuesto renta por pagar sea mayor a los creditos asociados.

28.1.2 PASIVOS POR IMPUESTOS DIFERIDOS

EFECTO DE IMPUESTOS DIFERIDOS EN PATRIMONIO

CONCEPTO	ACTIVOS	PASIVOS	NETO
Valorización a mercado renta fija	2.116.437	0	2.116.437
Otros			
Total cargo(abono)en patrimonio	2.116.437	0	2.116.437

EFECTO DE IMPUESTOS DIFERIDOS EN RESULTADO

CONCEPTOS	ACTIVO	PASIVO	NETO
Provisión remuneraciones	1.052.241		1.052.241
Provisión corredores	267.844		267.844
Provisión de vacaciones	387.435		387.435
Provisión comisiones servicio de recaudación, uso de marca,	4.269.367		4.269.367
Otras provisiones	1.197.540		1.197.540
Provisión reaseguros	628.629		628.629
Provisión siniestros	122.220		122.220
Deterioro reaseguros	271.515		271.515
Deterioro siniestros	859.858		859.858
Provision coaseguros	50.928		50.928
Provisión pagarés	12.763		12.763
Provisión primar por pagar asegurados, nueva ley seguros	1.401.193		1.401.193
Ingresos diferidos - descuento cesión	3.838.468		3.838.468
Provisión deudas incobrables primas	952.752		952.752
Valorización bursátil renta variable	0	7.815	(7.815)
Provisión renta variable	15.287		15.287
Deterioro renta fija	15.131		15.131
Diferencia en valorización de activo fijo	0	368.791	(368.791)
Diferencia en valorización arriendos IFRS 16	29.001		29.001
TOTALES	15.372.172	376.606	14.995.566

28.2 DEUDAS CON INTERMEDIARIOS

Al 31 de diciembre de 2021, las deudas con intermediarios se resumen en la siguiente tabla:

Deudas con Intermediarios	Saldos con Empresas Relacionadas	Saldos con Terceros	TOTAL
Asesores Previsionales	0	0	0
Corredores	97.116	6.311.065	6.408.181
Otros	0	0	0
Otras deudas por seguro	0	0	0
Total	97.116	6.311.065	6.408.181
Pasivos corrientes (Corto Plazo)	97.116	6.311.065	6.408.181
Pasivos no corrientes (Largo Plazo)			

Los conceptos que generan la deuda con intermediarios corresponden a las provisiones por comision y a las deudas por pagar por liquidaciones de comisiones.

28.3 DEUDAS CON EL PERSONAL

Al 31 de diciembre de 2021, las deudas mantenidas con el personal, se presentan en el siguiente cuadro:

Concepto	TOTAL
Indemnizaciones y otros	3.703.852
Remuneraciones por pagar	1.591.007
Deudas previsionales	313.228
Otras	219.374
TOTAL DEUDAS CON EL PERSONAL	5.827.461

28.4 INGRESOS ANTICIPADOS

Al 31 de diciembre de 2021, la Compañía no tiene saldos de ingresos anticipados que superen el 5% del total de Otros Pasivos

28.5 OTROS PASIVOS NO FINANCIEROS

Al 31 de diciembre de 2021, los otros pasivos no financieros de la sociedad se presentan en el siguiente cuadro:

Concepto	TOTAL	Explicación del concepto
Cheques caducos	10.398.018	Cheques y vales vista caducados a la fecha y por pagar por conceptos de: Proveedores; comisiones y devoluciones de primas.
Comisiones canales masivos	15.812.471	Comisiones por recaudación y otras comisiones por pagar a distintos canales de ventas.
Proveedores	31.917	Corresponde a deudas con proveedores de la Cia.
Cuenta por pagar bomberos	102.100	Cuenta por pagar bomberos
Arrendamiento financiero de bienes raices IFRS 16	559.262	Corresponde a arrendamiento financiero por bienes raices bajo estandar IFRS 16.
Arrendamiento financiero de maquinas y equipos IFRS 16	97.466	Corresponde a arrendamiento financiero por maquinas y equipos bajo estandar IFRS 16.
Otros	4.531.013	Corresponde a otros pasivos no financieros.
TOTAL OTROS PASIVOS NO FINANCIEROS	31.532.247	

Nota 29. PATRIMONIO

29.1 CAPITAL PAGADO

a) La gestión de capital, referida a la Administración del patrimonio de la Compañía, tiene como objetivo principal poder cumplir con los siguientes elementos:

* Mantener una estructura de capital adecuada para enfrentar los ciclos económicos que impactan al negocio, de acuerdo al perfil de inversiones que tiene la Compañía y a la naturaleza propia de la industria.

* Asegurar el normal funcionamiento de las operaciones y la continuidad del negocio en el corto, mediano y largo plazo.

* Asegurar el financiamiento de potenciales nuevas inversiones a fin de mantener un crecimiento sostenido en el tiempo.

* Maximizar el valor de BCI Seguros en el mediano y largo plazo.

En línea con lo anterior, los requerimientos de capital son incorporados en base a la presupuestación anual, cuidando mantener un nivel de liquidez adecuado y cumplir a cabalidad con el servicio de los pasivos.

La Administración controla la gestión de capital, sobre la base de la determinación del nivel de endeudamiento total y financiero normativo de la Compañía.

Con fecha 14 de abril de 2016, Empresas Juan Yarur SpA ha celebrado contrato de suscripción de acciones de pago, en virtud del cual ha suscrito y pagado la cantidad de 13.117.172.748 acciones de pago del total de las 13.117.566.274 acciones ofrecidas, las que se pagaron con la suma de \$ 34.760.520.539 pesos en dinero efectivo.

Con fecha 10 de mayo de 2016 se ha celebrado contrato de compraventa de acciones, mediante el cual el Grupo Mutua Madrileña de España adquirió de Empresas Juan Yarur SpA, 32.852.985.914 acciones de BCI Seguros Generales S.A., las que representan el 40% del capital social de la Compañía.

Con fecha 26 de noviembre de 2020 se ha celebrado contrato de compraventa de acciones, mediante el cual MM Internacional Spa (Filial del Grupo Mutua Madrileña de España), adquirió de Empresas Juan Yarur SpA, 16.426.492.957 acciones de BCI Seguros Generales S.A, las que representan el 20% del Capital social de la Compañía. Con esta compra, MM Internacional Spa (filial del Grupo Mutua Madrileña de España) totaliza 49.279.478.871 acciones de BCI Seguros Generales S.A., las que representan el 60% del Capital Social de la Compañía.

b) La política de Administración de Capital, considera para efectos de cálculo de ratios el Patrimonio Neto de la Compañía, sin embargo, se establece que el Capital Pagado y las Utilidades retenidas, son la parte que puede ser motivo de modificaciones en el tiempo. Es decir, aportes o modificaciones a la política de dividendos, son los elementos que se consideran administrables.

NUMERO DE ACCIONES

Serie	Nro.de acciones suscritas	Nro. De acciones pagadas	Nro. De acciones con derecho a voto
Única	82.132.464.783	82.132.464.783	82.132.464.783

Gestión de Capital.

La Compañía mantiene una serie única de acciones, sin valor nominal, las que se encuentran totalmente pagadas.

CAPITAL (cifras en M\$)

Serie	Capital suscrito	Capital pagado
Sin serie	59.726.404	59.726.404

29.2 DISTRIBUCION DE DIVIDENDOS

En sesión de directorio de fecha 24 de noviembre de 2020 se acordó pagar un dividendo provisorio de \$8.016.000.000, con cargo a las utilidades del ejercicio 2020. El mencionado dividendo se pagó el día 23 de diciembre de 2020.

Para dar cumplimiento respecto del Dividendo Mínimo del 30% sobre el resultado del ejercicio, se realizó una provisión de dividendo por pagar de \$100.532.702. Dicho lo anterior, el Dividendo que se refleja en el Patrimonio del Estado de Situación Financiera y en el Estado de Cambio en el Patrimonio al 31/12/2020 es \$8.116.532.702.

En Junta Ordinaria de Accionistas de fecha 09 de abril de 2021 se acordó pagar un dividendo de \$ 5.511.554.503 el 29 de abril de 2021.

En el Estado de Cambio en el Patrimonio se muestra una distribución de dividendos de M\$5.411.021 producto del reverso de la provisión de dividendo por pagar de M\$100.533 constituido en Diciembre del año 2020, para dar cumplimiento a la normativa respecto del dividendo mínimo del 30% sobre el resultado del ejercicio.

29.3 OTRAS RESERVAS PATRIMONIALES

RESERVAS	CIFRAS EN M\$
SOBREPREGIO DE ACCIONES	369.625
RESERVA AJUSTE POR CALCE	0
RESERVA DESCALCE SEGUROS CUI	0
OTRAS RESERVAS	306.771
TOTAL OTRAS RESERVAS PATRIMONIALES	676.396

29.4 OTROS AJUSTES EN PATRIMONIO

Total cargo(abono)en patrimonio apertura	1.738.292
Impuestos diferidos	2.868.046
Otros - Otros Ajustes	(10.622.390)
Total cargo(abono)en patrimonio	(6.016.052)

GUY CARPENTER & COMPANY CORREDORES DE REASEGUROS	C28	NR	CHL: Chile	Axis Re SE	NRE08920170005	NR	IRL: Ireland	0	313.336	313.336	AMB	SP	A	A+	08-07-2021	11-05-2020
GUY CARPENTER & COMPANY CORREDORES DE REASEGUROS	C28	NR	CHL: Chile	Lloyds Syndicate 2623 (Beazley Furlong Limited)	NRE14920170090	NR	GBR: United Kingdom (the)	0	767.217	767.217	AMB	SP	A	A+	21-07-2021	22-06-2021
GUY CARPENTER & COMPANY CORREDORES DE REASEGUROS	C28	NR	CHL: Chile	Lloyds Syndicate 2010 (Cathedral Underwriting Limited)	NRE14920170077	NR	GBR: United Kingdom (the)	0	112.487	112.487	AMB	SP	A	A+	21-07-2021	22-06-2021
GUY CARPENTER & COMPANY CORREDORES DE REASEGUROS	C28	NR	CHL: Chile	Lloyds Syndicate 1084 (Chaucer Syndicates Limited)	NRE14920170044	NR	GBR: United Kingdom (the)	0	194.099	194.099	AMB	SP	A	A+	21-07-2021	22-06-2021
GUY CARPENTER & COMPANY CORREDORES DE REASEGUROS	C28	NR	CHL: Chile	Echo Rückversicherungs Ag	NRE17620170004	NR	CHE: Switzerland	0	141.776	141.776	FITCH	SP	A-	A-	19-08-2021	05-08-2020
GUY CARPENTER & COMPANY CORREDORES DE REASEGUROS	C28	NR	CHL: Chile	Hannover Re (Bermuda) Ltd.	NRE02120170013	NR	BMU: Bermuda	0	474.275	474.275	AMB	SP	A+	AA-	23-12-2020	30-06-2021
GUY CARPENTER & COMPANY CORREDORES DE REASEGUROS	C28	NR	CHL: Chile	Lloyds Syndicate 4141 (HCC Underwriting Agency Ltd)	NRE14920170107	NR	GBR: United Kingdom (the)	0	63.940	63.940	AMB	SP	A	A+	21-07-2021	22-06-2021
GUY CARPENTER & COMPANY CORREDORES DE REASEGUROS	C28	NR	CHL: Chile	Lloyds Syndicate 4472 (Liberty Managing Agency Ltd)	NRE14920170110	NR	GBR: United Kingdom (the)	0	411.892	411.892	AMB	SP	A	A+	21-07-2021	22-06-2021
GUY CARPENTER & COMPANY CORREDORES DE REASEGUROS	C28	NR	CHL: Chile	Mapfre Re, Compania De Reaseguros, S.A.	NRE06120170002	NR	ESP: Spain	0	446.652	446.652	AMB	SP	A	A+	14-10-2021	22-07-2021
GUY CARPENTER & COMPANY CORREDORES DE REASEGUROS	C28	NR	CHL: Chile	Münchener Rückversicherungs-Gesellschaft Aktiengesellschaft In München (Munich Reinsurance Company)	NRE00320170008	NR	DEU: Germany	0	2.148.042	2.148.042	AMB	SP	A+	AA-	08-07-2021	27-05-2021
GUY CARPENTER & COMPANY CORREDORES DE REASEGUROS	C28	NR	CHL: Chile	Partner Reinsurance Europe Se	NRE08920170008	NR	IRL: Ireland	0	543.820	543.820	AMB	SP	A+	A+	12-05-2021	29-10-2021
GUY CARPENTER & COMPANY CORREDORES DE REASEGUROS	C28	NR	CHL: Chile	QBE Europe SA/NV	NRE01820190002	NR	BEL: Belgium	0	318.621	318.621	AMB	SP	A	A+	11-03-2021	14-10-2020
GUY CARPENTER & COMPANY CORREDORES DE REASEGUROS	C28	NR	CHL: Chile	Reaseguradora Patria S.A.	NRE12320170003	NR	MEX: Mexico	0	75.509	75.509	AMB	FITCH	A	BBB+	30-11-2021	04-06-2021
GUY CARPENTER & COMPANY CORREDORES DE REASEGUROS	C28	NR	CHL: Chile	New Reinsurance Company Ltd.	NRE17620180015	NR	CHE: Switzerland	0	84.820	84.820	AMB	SP	A+	AA-	08-07-2021	27-05-2021
GUY CARPENTER & COMPANY CORREDORES DE REASEGUROS	C28	NR	CHL: Chile	SCOR Reinsurance Company	NRE06220170046	NR	USA: United States (the)	0	316.467	316.467	AMB	SP	A+	AA-	22-09-2021	22-06-2021
GUY CARPENTER & COMPANY CORREDORES DE REASEGUROS	C28	NR	CHL: Chile	Lloyds Syndicate 4020 (Ark Syndicate Management Limited)	NRE14920170106	NR	GBR: United Kingdom (the)	0	118.342	118.342	AMB	SP	A	A+	21-07-2021	22-06-2021
GUY CARPENTER & COMPANY CORREDORES DE REASEGUROS	C28	NR	CHL: Chile	Lloyds Syndicate 1955 (Barbian Managing Agency Limited)	NRE14920170069	NR	GBR: United Kingdom (the)	0	118.378	118.378	AMB	SP	A	A+	21-07-2021	22-06-2021
GUY CARPENTER & COMPANY CORREDORES DE REASEGUROS	C28	NR	CHL: Chile	Lloyds Syndicate 2468 (Neon Underwriting Ltd)	NRE14920170087	NR	GBR: United Kingdom (the)	0	88.797	88.797	AMB	SP	A	A+	21-07-2021	22-06-2021
GUY CARPENTER & COMPANY CORREDORES DE REASEGUROS	C28	NR	CHL: Chile	Lloyds Syndicate 5678 (Vibe Syndicate Management Ltd)	NRE14920170116	NR	GBR: United Kingdom (the)	0	59.208	59.208	AMB	SP	A	A+	21-07-2021	22-06-2021
GUY CARPENTER & COMPANY CORREDORES DE REASEGUROS	C28	NR	CHL: Chile	Allianz Global Corporate & Specialty Se	NRE00320170001	NR	DEU: Germany	0	737.702	737.702	AMB	SP	A+	AA	08-10-2021	12-10-2021
GUY CARPENTER & COMPANY CORREDORES DE REASEGUROS	C28	NR	CHL: Chile	Transatlantic Reinsurance Company	NRE06220170054	NR	USA: United States (the)	0	82.972	82.972	AMB	SP	A+	A+	17-11-2021	25-07-2019
GUY CARPENTER & COMPANY CORREDORES DE REASEGUROS	C28	NR	CHL: Chile	POZAVAROVALNICA TRIGLAV RE D.D.	NRE06020190003	NR	SVN: Slovenia	0	20.898	20.898	AMB	SP	A	A	13-10-2021	31-07-2019
GUY CARPENTER & COMPANY CORREDORES DE REASEGUROS	C28	NR	CHL: Chile	Korean Reinsurance Company	NRE04620170002	NR	KOR: Korea (the Republic of)	0	127.318	127.318	AMB	SP	A	A	08-12-2021	06-11-2019
GUY CARPENTER & COMPANY CORREDORES DE REASEGUROS	C28	NR	CHL: Chile	Catlin Re Switzerland Ltd	NRE17620170002	NR	CHE: Switzerland	0	1.157.827	1.157.827	AMB	SP	A+	AA-	17-09-2021	12-03-2021
GUY CARPENTER & COMPANY CORREDORES DE REASEGUROS	C28	NR	CHL: Chile	Allianz Global Corporate & Specialty Se	NRE00320170001	NR	DEU: Germany	118.965	0	118.965	AMB	SP	A+	AA	08-10-2021	12-10-2021
GUY CARPENTER & COMPANY CORREDORES DE REASEGUROS	C28	NR	CHL: Chile	Hannover Rück Se	NRE00320170004	NR	DEU: Germany	74.967	0	74.967	AMB	SP	A+	AA-	23-12-2020	30-06-2021
GUY CARPENTER & COMPANY CORREDORES DE REASEGUROS	C28	NR	CHL: Chile	Liberty Mutual Insurance Company	NRE06220170034	NR	USA: United States (the)	23.988	0	23.988	AMB	SP	A	A	29-06-2021	10-09-2019
GUY CARPENTER & COMPANY CORREDORES DE REASEGUROS	C28	NR	CHL: Chile	Lloyds Syndicate 0623 (Beazley Furlong Limited)	NRE14920170039	NR	GBR: United Kingdom (the)	5.118	0	5.118	AMB	SP	A	A+	21-07-2021	22-06-2021
GUY CARPENTER & COMPANY CORREDORES DE REASEGUROS	C28	NR	CHL: Chile	Lloyds Syndicate 1084 (Chaucer Syndicates Limited)	NRE14920170044	NR	GBR: United Kingdom (the)	27.694	0	27.694	AMB	SP	A	A+	21-07-2021	22-06-2021
GUY CARPENTER & COMPANY CORREDORES DE REASEGUROS	C28	NR	CHL: Chile	Lloyds Syndicate 1686 (Asta Managing Agency Limited)	NRE14920170058	NR	GBR: United Kingdom (the)	7.739	0	7.739	AMB	SP	A	A+	21-07-2021	22-06-2021
GUY CARPENTER & COMPANY CORREDORES DE REASEGUROS	C28	NR	CHL: Chile	Lloyds Syndicate 2003 (Catlin Underwriting Agencies Limited)	NRE14920170075	NR	GBR: United Kingdom (the)	972	0	972	AMB	SP	A	A+	21-07-2021	22-06-2021
GUY CARPENTER & COMPANY CORREDORES DE REASEGUROS	C28	NR	CHL: Chile	Lloyds Syndicate 2623 (Beazley Furlong Limited)	NRE14920170090	NR	GBR: United Kingdom (the)	39.836	0	39.836	AMB	SP	A	A+	21-07-2021	22-06-2021
GUY CARPENTER & COMPANY CORREDORES DE REASEGUROS	C28	NR	CHL: Chile	Lloyds Syndicate 4472 (Liberty Managing Agency Ltd)	NRE14920170110	NR	GBR: United Kingdom (the)	48.577	0	48.577	AMB	SP	A	A+	21-07-2021	22-06-2021
GUY CARPENTER & COMPANY CORREDORES DE REASEGUROS	C28	NR	CHL: Chile	Münchener Rückversicherungs-Gesellschaft Aktiengesellschaft In München (Munich Reinsurance Company)	NRE00320170008	NR	DEU: Germany	104.121	0	104.121	AMB	SP	A+	AA-	08-07-2021	27-05-2021
GUY CARPENTER & COMPANY CORREDORES DE REASEGUROS	C28	NR	CHL: Chile	Odyssey Reinsurance Company	NRE06220170041	NR	USA: United States (the)	23.013	0	23.013	AMB	SP	A	A-	14-07-2021	25-05-2021
GUY CARPENTER & COMPANY CORREDORES DE REASEGUROS	C28	NR	CHL: Chile	SWISS REINSURANCE AMERICA CORPORATION	NRE06220170051	NR	USA: United States (the)	124.945	0	124.945	AMB	SP	A+	AA-	22-07-2021	19-10-2020
GUY CARPENTER & COMPANY CORREDORES DE REASEGUROS	C28	NR	CHL: Chile	QBE Europe SA/NV	NRE01820190002	NR	BEL: Belgium	49.978	0	49.978	AMB	SP	A	A+	11-03-2021	14-10-2020
GUY CARPENTER & COMPANY CORREDORES DE REASEGUROS	C28	NR	CHL: Chile	Chubb European Group Plc	NRE14920180152	NR	GBR: United Kingdom (the)	44.966	0	44.966	AMB	SP	A++	AA	10-12-2021	03-02-2021
GUY CARPENTER & COMPANY CORREDORES DE REASEGUROS	C28	NR	CHL: Chile	Berkshire Hathaway Specialty Insurance Company	NRE06220190058	NR	USA: United States (the)	62.473	0	62.473	AMB	SP	A++	AA+	09-12-2020	29-09-2021
GUY CARPENTER & COMPANY CORREDORES DE REASEGUROS	C28	NR	CHL: Chile	Lloyds Syndicate 1225 (AEGIS Managing Agency Limited)	NRE14920170052	NR	GBR: United Kingdom (the)	6.586	0	6.586	AMB	SP	A	A+	21-07-2021	22-06-2021
GUY CARPENTER & COMPANY CORREDORES DE REASEGUROS	C28	NR	CHL: Chile	Hcc International Insurance Company Plc	NRE14920170021	NR	GBR: United Kingdom (the)	-96.410	0	-96.410	AMB	SP	A+	A+	10-12-2020	24-04-2020

Note 31. VARIACIÓN DE RESERVAS TÉCNICAS

Al 31 de diciembre de 2021, la variación de reservas técnicas se resume en el siguiente cuadro:

CONCEPTO	DIRECTO	CEDIDO	ACEPTADO	TOTAL
RESERVA RIESGO EN CURSO	52.106.250	12.643.822	0	39.462.428
RESERVA MATEMATICA	0	0	0	0
RESERVA VALOR DEL FONDO	0	0	0	0
RESERVA CATASTROFICA DEL TERREMOTO	81.475	0	0	81.475
RESERVA DE INSUFICIENCIA DE PRIMAS	(1.611.609)	(2.530.900)	0	919.291
OTRAS RESERVAS TECNICAS	0	0	0	0
TOTAL VARIACION RESERVAS TECNICAS	50.576.116	10.112.922	0	40.463.194

Nota 32. COSTO DE SINIESTROS

CONCEPTO	M\$
Siniestros Directos	207.871.910
Siniestros Pagados directos (+)	181.532.063
Siniestros por Pagar directos (+)	147.692.684
Siniestros por Pagar directo periodo anterior (-)	121.352.837
Siniestros Cedidos	41.088.665
Siniestros pagados cedidos (+)	30.983.135
Siniestros por pagar cedidos (+)	50.476.343
Siniestros por pagar cedidos periodo anterior (-)	40.370.813
Siniestros Aceptados	250.946
Siniestros pagados aceptados (+)	24.317
Siniestros por pagar aceptados (+)	226.630
Siniestros por pagar aceptados periodo anterior(-)	1
TOTAL COSTO DE SINIESTROS	167.034.191

Nota 33. COSTOS DE ADMINISTRACION

CONCEPTO	TOTAL
Remuneraciones	18.350.576
Gastos Asociados al canal de distribución	
Otros	69.876.293
Total Costo de Administración	88.226.869

Dar una explicación clara y detallada, si el saldo del concepto "Otros" supera el 5% del total de la cuenta 6.31.20.00 Costo de Administración.

CONCEPTO	TOTAL
Materiales y mantencion	2.093.555
Arriendos	146.405
Publicidad	613.499
Instalaciones y comunicaciones	513.032
Servicios de terceros	5.950.817
Transportes y viajes	67.914
Incentivos y costos de productos	54.543.274
Depreciacion	257.822
Depreciacion contratos arrendamientos bienes raices IFRS 16	758.805
Depreciacion contratos arriendos maquinas y equipos IFRS 16	143.481
Otros Gastos	4.787.690
Total Otros Gastos de Administración	69.876.293

Nota 34. DETERIORO DE SEGUROS

El detalle del deterioro de los seguros al 31 de diciembre de 2021, se detallan en el siguiente cuadro:

Concepto	M\$
Primas por cobrar a asegurados	(189.250)
Primas por cobrar reaseguro aceptado	
Primas por cobrar por operaciones de coaseguro	
Siniestros por cobrar a reaseguradores	480.910
Siniestros por cobrar por operaciones de coaseguro	9.989
Activos por reaseguro no proporcional	
Participacion de reaseguro en reservas tecnicas	0
Otros	
TOTAL	301.649

Nota 35. RESULTADO DE INVERSIONES

El resultado de inversiones al 31 de diciembre de 2021, se resume en el siguiente cuadro:

RESULTADO DE INVERSIONES	INVERSIONES A COSTO AMORTIZADO	INVERSIONES A VALOR RAZONABLE	TOTAL
TOTAL RESULTADO NETO INVERSIONES REALIZADAS	0	(521.619)	(521.619)
Total Inversiones Realizadas Inmobiliarias	0	0	0
Resultado Venta de bienes raíces de uso propio	0	0	0
Resultado Venta de bienes entregados en leasing	0	0	0
Resultado en Venta de propiedades de inversion	0	0	0
Otros	0	0	0
Total Inversiones Realizadas Financieras	0	(521.619)	(521.619)
Resultado Ventas Instrumentos Financieros	0	(521.660)	(521.660)
Otros	0	41	41
TOTAL RESULTADO NETO INVERSIONES NO REALIZADAS	0	2.191.548	2.191.548
Total Inversiones no realizadas Inmobiliarias	0	0	0
Variaciones en el valor de mercado respecto al valor costo corregido	0	0	0
Otros	0	0	0
Total Inversiones No Realizadas Financieras	0	2.191.548	2.191.548
Ajuste a mercado de la cartera	0	3.032.370	3.032.370
Otros	0	(840.822)	(840.822)
TOTAL RESULTADO NETO INVERSIONES DEVENGADAS	0	3.378.859	3.378.859
Total Inversiones Devengadas Inmobiliarias	0	79.949	79.949
Interes por bienes entregados en Leasing	0	0	0
Otros	0	79.949	79.949
Total Inversiones Devengadas Financieras	0	3.429.656	3.429.656
Intereses	0	2.989.384	2.989.384
Dividendos	0	440.272	440.272
Otros	0	0	0
Total Depreciacion	0	(31.737)	(31.737)
Depreciacion de propiedades de uso propio	0	0	0
Depreciacion de propiedades de inversion	0	(31.737)	(31.737)
Otros	0	0	0
Total gastos de gestion	0	(99.009)	(99.009)
Propiedades de inversion	0	(3.533)	(3.533)
Gastos asociados a la gestion de la cartera de inversiones	0	(63.740)	(63.740)
Otros	0	(31.736)	(31.736)
RESULTADO INVERSIONES POR SEGUROS CON CUENTA UNICA DE INVERSIONES	0	0	0
Total deterioro de inversiones	0	1.022	1.022
Propiedades de Inversion	0	0	0
Bienes entregados en Leasing	0	0	0
Propiedades de uso propio	0	0	0
Inversiones Financieras	0	1.022	1.022
Préstamos			
Otros	0	0	0
TOTAL RESULTADO DE INVERSIONES	0	5.049.810	5.049.810

Cuadro Resumen

CONCEPTO	MONTO INVERSIONES M\$	RESULTADO DE INVERSIONES M\$
1. INVERSIONES NACIONALES	248.049.785	3.645.059
1.1 Renta Fija	208.386.419	2.777.618
1.1.1 Estatales	1.437.356	59.160
1.1.2 Bancarios	189.588.342	2.280.131
1.1.3 Corporativo	17.360.721	438.327
1.1.4 Securitizados	0	0
1.1.5 Mutuos Hipotecarios Endosables	0	0
1.1.6 Otros Renta Fija	0	0
1.2 Renta Variable	38.393.877	854.498
1.2.1 Acciones	240.097	(107.021)
1.2.2 Fondos de Inversion	15.620.027	820.479
1.2.3 Fondos Mutuos	22.533.753	141.040
1.2.4 Otros Renta Variable		
1.3 Bienes Raices	1.269.489	12.943
1.3.1 Bienes Raices de uso propio		
1.3.2 Propiedad de inversion		
1.3.2.1 Bienes Raices en Leasing		
1.3.2.2 Bienes Raices de inversion	1.269.489	12.943
2. INVERSIONES EN EL EXTRANJERO	7.380.510	2.245.573
2.1 Renta Fija		
2.2 Acciones		
2.3 Fondos Mutuos o de inversion	7.380.510	2.245.573
2.4 Otros extranjeros		
3. Derivados	28.748	(840.822)
4. Otras Inversiones	14.496.251	
Total (1+2+3+4)	269.955.294	5.049.810

Nota 36. OTROS INGRESOS

El detalle de los otros ingresos al 31 de diciembre de 2021, se resumen en el siguiente cuadro:

CONCEPTOS	M\$	Explicación del concepto
Interés por primas	3.792.843	Corresponde a ingresos generados por intereses de cuotas en pago de primas.
Otros Ingresos	61.611	Corresponde a ingresos generados por utilidad venta de activo fijo y otros ingresos.
TOTAL OTROS INGRESOS	3.854.454	

Nota 37. OTROS EGRESOS

El detalle de los otros egresos al 31 de diciembre de 2021, se resumen en el siguiente cuadro:

CONCEPTOS	M\$	Explicación del concepto
Gastos Financieros	129.146	Descuentos y ajustes primas
Gastos Financieros Contratos arriendos bienes raices IFRS 16	77.017	Intereses por contratos arriendos bienes raices , según IFRS 16
Gastos Financieros Contratos arriendos maquinas y equipos IFRS 16	8.414	Intereses por contratos arriendos maquinas y equipos , según IFRS 16
Castigos	261.148	Deudores incobrables primas
Otros	66.330	Otros gastos
Total Otros Egresos	542.055	

Nota 38. DIFERENCIA DE CAMBIO Y UNIDADES REAJUSTABLES**38.1 DIFERENCIA DE CAMBIO**

El detalle de las diferencias de cambio al 31 de diciembre de 2021, se resumen en el siguiente cuadro:

CONCEPTOS	CARGOS	ABONOS
ACTIVOS	0	3.716.596
Activos financieros a valor razonable	0	331.788
Activos financieros a valor costo amortizado	0	0
Préstamos	0	0
Inversiones seguros cuenta única de inversión (CUI)	0	0
Inversiones inmobiliarias	0	0
Cuentas por cobrar asegurados	0	1.308.154
Deudores por operaciones de reaseguro	0	252.401
Deudores por operaciones de coaseguro	0	
Participación del reaseguro en las reservas técnicas	0	1.794.546
Otros activos	0	29.707
PASIVOS	3.603.211	0
Pasivos financieros	0	0
Reservas técnicas	0	0
Reserva rentas vitalicias	0	0
Reserva riesgo en curso	1.829.158	0
Reserva matemática	0	0
Reserva valor del fondo	0	0
Reserva rentas privadas	0	0
Reserva siniestros	57.654	0
Reserva seguro invalidez y sobrevivencia	0	0
Reserva catastrófica de terremoto	0	0
Reserva insuficiencia de prima	0	0
Otras Reservas técnicas	0	0
Deudas con asegurados	0	0
Deudas por operaciones de reaseguro	1.327.288	0
Deudas por operaciones de coaseguro	1.106	0
Otros pasivos	388.005	0
PATRIMONIO	0	0
UTILIDAD (PÉRDIDA) POR DIFERENCIA DE CAMBIO	0	113.385

38.2 UTILIDAD (PÉRDIDA) POR UNIDADES REAJUSTABLES

CONCEPTOS	CARGOS	ABONOS
ACTIVOS	0	26.225.340
Activos financieros a valor razonable	0	6.258.197
Activos financieros a valor costo amortizado	0	0
Préstamos	0	0
Inversiones seguros cuenta única de inversión (CUI)	0	0
Inversiones inmobiliarias	0	81.708
Cuentas por cobrar asegurados	0	16.633.288
Deudores por operaciones de reaseguro	0	491.004
Deudores por operaciones de coaseguro	0	
Participación del reaseguro en las reservas técnicas	0	2.168.469
Otros activos	0	592.674
PASIVOS	21.575.899	0
Pasivos financieros	0	0
Reservas técnicas		0
Reserva rentas vitalicias		0
Reserva riesgo en curso	19.731.890	0
Reserva matemática		
Reserva valor del fondo		
Reserva rentas privadas		
Reserva siniestros	18.689	0
Reserva seguro invalidez y sobrevivencia		
Reserva catastrófica de terremoto	173.522	0
Reserva insuficiencia de prima	694.377	0
Otras Reservas técnicas	0	0
Deudas con asegurados	0	0
Deudas por operaciones de reaseguro	182.626	0
Deudas por operaciones de coaseguro	65.280	0
Otros pasivos	709.515	0
PATRIMONIO	0	0
UTILIDAD (PÉRDIDA) POR UNIDADES REAJUSTABLES	0	4.649.441

Nota 39. UTILIDAD (PÉRDIDA) POR OPERACIONES DISCONTINUAS Y DISPONIBLES PARA LA VENTA

Al 31 de diciembre de 2021, la Compañía no tiene activos mantenidos para la venta que deban ser revelados.

Nota 40. IMPUESTO A LA RENTA

El impuesto a las ganancias registrado en el estado de resultados por función del ejercicio comprende el impuesto a la renta corriente y diferido.

El impuesto a la renta se reconoce directamente en el estado de resultados por función, excepto por el relacionado con aquellas partidas que se reconocen directamente en patrimonio.

El impuesto a la renta corriente es el impuesto esperado por pagar para el ejercicio, calculado usando las tasas vigentes a la fecha del balance y considera también cualquier ajuste al impuesto por pagar relacionado con años anteriores.

El impuesto diferido es calculado considerando las diferencias entre el valor libros de los activos y pasivos reportados para propósitos financieros y los montos usados para propósitos tributarios.

Los impuestos diferidos son valorizados a las tasas impositivas que se espera aplicar a las diferencias temporarias cuando son reversadas, basándose en las leyes que han sido aprobadas o a punto de ser aprobadas a la fecha del balance. Los activos y pasivos por impuestos diferidos son ajustados si existe un derecho legal exigible de ajustar los pasivos y activos por impuestos corrientes, y están relacionados con los impuestos a las ganancias aplicados por la misma autoridad tributaria sobre la misma entidad tributable, o en distintas entidades tributarias, pero pretenden liquidar los pasivos y activos por impuestos corrientes en forma neta, o sus activos y pasivos tributarios serán realizados al mismo tiempo.

Un activo por impuesto diferido se reconoce sólo hasta el punto en que es probable que éste genere futuras utilidades. Los activos por impuesto diferido se reducen hasta el punto en que ya no es probable que se realice el beneficio relacionado.

Un activo por impuestos diferidos es reconocido por las pérdidas tributarias no utilizadas, los créditos tributarios y las diferencias temporarias deducibles, en la medida en que sea probable que las ganancias imponibles futuras estén disponibles contra las que pueden ser utilizadas. Los activos por impuestos diferidos son revisados en cada fecha de balance y son reducidos en la medida que no sea probable que los beneficios por impuestos relacionados sean realizados.

RESULTADO POR IMPUESTOS

CONCEPTOS	M\$
Gastos por impuesto a la Renta	
Impuesto Año Corriente	8.593.122
Abono (cargo) por impuestos diferidos:	
Originación y reverso de diferencias temporarias	(1.359.222)
Cambio en diferencias temporales no reconocidas	
Beneficio y obligación fiscal ejercicios anteriores	-
Reconocimiento de pérdidas tributarias no reconocidas previamente	
Subtotales	7.233.900
Impuesto por gastos rechazados Artículo N°21	25.039
PPM por pérdidas acumuladas Artículo N°31 Inciso 3	
Otros (1)	
Cargo (abono) neto a resultados por impuestos a la renta	7.258.939

RECONCILIACION DE LA TASA DE IMPUESTO EFECTIVA

CONCEPTO	TASA DE IMPUESTO %	MONTO M\$
Utilidad antes de impuesto	27,0%	9.918.320
Diferencias Permanentes	-7,4%	(2.715.273)
Agregados o deducciones	0,1%	30.853
Impuesto Único (gastos rechazados)	0,1%	25.039
Gastos no deducibles(gastos financieros y no tributarios)		
Incentivos de impuestos no reconocidos en el estado de resultados		
Impuestos diferidos con efecto en patrimonio		
Otros		
Tasa efectiva y gasto por impuesto a la renta	19,8%	7.258.939

Nota 41. ESTADO DE FLUJOS DE EFECTIVO

Si el monto de los ingresos (egresos) clasificados en los rubros "Otros" superan el 5% de la suma de flujos por actividades de operación, inversión y financiamiento, dicho saldo debe ser detallado como revelación.

Estado intermedio de flujos de efectivo

Corresponde a movimientos por sobregiros bancarios contables.

31-12-2021	31-12-2020
156.880	0

Nota 42. CONTINGENCIAS

42.1 CONTINGENCIAS Y COMPROMISOS

Al 31 de diciembre de 2021, la Compañía no presenta movimientos por contingencias y/o compromisos.

42.2 SANCIONES

Al 31 de diciembre de 2021, la Compañía no cuenta con Sanciones.

Nota 43. HECHOS POSTERIORES

Por acuerdo de Directorio adoptado en sesión extraordinaria celebrada el día 3 de enero de 2022, se acordó realizar todos los actos y celebrar todos los contratos que fueran necesarios para materializar la operación de compra y adquisición de las futuras oficinas y estacionamientos de la Compañía todos los cuales forman parte del “Edificio Manquehue Norte”, con acceso por Avenida Manquehue Norte número 290 y O’Connell 285, comuna de Las Condes, Región Metropolitana.

Con fecha 7 de enero de 2022, debidamente representada por los mandatarios designados al efecto, Bci Seguros Generales S.A. suscribió la escritura pública de compraventa respecto de las oficinas y estacionamientos individualizados en dicho instrumento, pagando un precio de UF.440.212,3 en su equivalente en pesos a esa fecha, monto que representa aproximadamente un 1,80% del total de los activos de la Compañía.

A futuro y en todo caso una vez que el proceso de adquisición concluya, la casa matriz de la Compañía quedará ubicada en dichas oficinas, las que cuentan con la tecnología y comodidades necesarias que los tiempos exigen y permitirá a los empleados desarrollar de mejor manera sus aptitudes profesionales en un ambiente más colaborativo.

Por lo anteriormente expuesto, la Administración de BCI Seguros Generales S.A., no tiene conocimiento de otros hechos ocurridos entre el 1 de enero de 2022 y la fecha de emisión de los presentes Estados Financieros (22 de Febrero de 2022), que pudieran afectar significativamente la situación patrimonial y los resultados de la Compañía.

Nota 44. MONEDA EXTRANJERA Y UNIDADES REAJUSTABLES

Nota 44.1 MONEDA EXTRANJERA

1) POSICIÓN DE ACTIVOS Y PASIVOS EN MONEDA EXTRANJERA

31-12-2021

ACTIVOS	Moneda Extranjera Dólar USD (M\$)	Moneda Extranjera EUR (M\$)	Moneda Extranjera Libra GBP (M\$)	Consolidado M\$
Inversiones:	7.946.563	1.163.944	0	9.110.507
Instrumento de Renta fija	21.861	0	0	21.861
Instrumento de Renta variable	7.456.327	423.713	0	7.880.040
Otras inversiones	468.375	740.231	0	1.208.606
Deudores por primas:	13.988.399	1.034.857	0	15.023.256
Asegurados	13.988.399	1.034.857	0	15.023.256
Reaseguradores	0	0	0	0
Coaseguradores	0	0	0	0
Participación del Reaseguro en la Reserva Técnica:	16.207.580	2.869.679	0	19.077.259
Deudores por siniestros en Reaseguros/Coaseguros:	20.788.715	5.644.821	0	26.433.536
Otros deudores:	0	0	0	0
Otros activos:	1.285	0	0	1.285
TOTAL ACTIVOS	58.932.542	10.713.301	0	69.645.843

PASIVOS	Moneda Extranjera Dólar USD (M\$)	Moneda Extranjera EUR (M\$)	Moneda Extranjera Libra GBP (M\$)	Consolidado M\$
Reservas:	36.113.548	8.532.845	0	44.646.393
Reservas de Primas	16.403.402	2.866.648	0	19.270.050
Reserva Matemática	0	0	0	0
Reserva de Siniestros	19.710.146	5.666.197	0	25.376.343
Otras Reservas (sólo Mutuales)	0	0	0	0
Primas por pagar:	12.405.488	2.446.719	0	14.852.207
Asegurados	0	0	0	0
Reaseguradores	12.383.703	2.446.719	0	14.830.422
Coaseguros	21.785	0	0	21.785
Deudas con Instituciones Financieras:	2.228	0	0	2.228
Otros pasivos:	2.183.744	8.046	0	2.191.790
TOTAL PASIVOS	50.705.008	10.987.610	0	61.692.618

POSICIÓN NETA (M\$)	8.227.534	(274.309)	0	7.953.225
----------------------------	------------------	------------------	----------	------------------

POSICIÓN NETA (MONEDA ORIGEN)	9.740.300	(287.042)	0	
--------------------------------------	------------------	------------------	----------	--

TIPOS DE CAMBIO DE CIERRE A FECHA DE INFORMACIÓN	844,69	955,64	1,00	
---	---------------	---------------	-------------	--

2) MOVIMIENTO DE DIVISAS POR CONCEPTO DE REASEGUROS

31-12-2021

Concepto	Moneda Dólar			Moneda Euro		
	Entrada	Salidas	Movimiento Neto	Entrada	Salidas	Movimiento Neto
Primas	0	50.213.588	(50.213.588)	0	2.324.239	(2.324.239)
Siniestros	17.308.947	13.034.259	4.274.688	1.541.424	0	1.541.424
Otros	0	0	0	0	0	0
MOVIMIENTO NETO	17.308.947	63.247.847	(45.938.900)	1.541.424	2.324.239	(782.815)

3) MARGEN DE CONTRIBUCIÓN DE LAS OPERACIONES DE SEGUROS EN MONEDA EXTRANJERA

31-12-2021

Conceptos	Valores en Dólar USD	Valores en Euro EUR	Valores en Libra GBP	Consolidado Equiv M\$
PRIMA DIRECTA	27.423.807	3.562.032	0	30.985.839
PRIMA CEDIDA	(23.407.391)	(3.238.525)	0	(26.645.916)
PRIMA ACEPTADA	0	0	0	0
AJUSTE RESERVA TECNICA	82.043	0	0	82.043
TOTAL INGRESO DE EXPLOTACIÓN	4.098.459	323.507	0	4.421.966
COSTO DE INTERMEDIACIÓN	(1.460.061)	(159.868)	0	(1.619.929)
COSTO DE SINIESTROS	(1.101.740)	0	0	(1.101.740)
COSTO DE ADMINISTRACIÓN	(1.534.002)	(70.230)	0	(1.604.232)
TOTAL COSTO DE EXPLOTACIÓN	(4.095.803)	(230.098)	0	(4.325.901)
PRODUCTOS DE INVERSIONES	0	0	0	0
OTROS INGRESOS Y EGRESOS	(27.275)	159	0	(27.116)
UTILIDAD(PERDIDA) POR DIF DE CAMBIO	0	0	0	0
RESULTADO ANTES DE IMPUESTO	(24.619)	93.568	0	68.949

1) POSICIÓN DE ACTIVOS Y PASIVOS EN UNIDADES REAJUSTABLES

31-12-2021

ACTIVOS	Unidad de Fomento (M\$)	Unidad Seguro Reajutable (M\$)	Otras Unidades Reajustables (M\$)	Consolidado (M\$)
Inversiones:	133.256.373	0	1.269.489	134.525.862
Instrumento de Renta fija	115.427.303	0	0	115.427.303
Instrumento de Renta variable	15.417.215	0	0	15.417.215
Otras inversiones	2.411.855	0	1.269.489	3.681.344
Deudores por primas:	343.136.929	0	0	343.136.929
Asegurados	331.200.072	0	0	331.200.072
Reaseguradores	11.936.857	0	0	11.936.857
Coaseguradores	0	0	0	0
Participación del Reaseguro en la Reserva Técnica:	35.982.131	0	0	35.982.131
Deudores por siniestros en Reaseguros:	23.744.191	0	0	23.744.191
Otros deudores:	0	0	0	0
Otros activos:	376.844	0	0	376.844
TOTAL ACTIVOS	536.496.468	0	1.269.489	537.765.957

PASIVOS	Unidad de Fomento (M\$)	Unidad Seguro Reajutable (M\$)	Otras Unidades Reajustables (M\$)	Consolidado (M\$)
Reservas:	479.665.193	0	0	479.665.193
Reservas de Primas	369.030.242	0	0	369.030.242
Reserva Matemática	0	0	0	0
Reserva de Siniestros	110.634.951	0	0	110.634.951
Otras Reservas (sólo Mutuales)	0	0	0	0
Primas por pagar:	36.163.315	0	0	36.163.315
Asegurados	0	0	0	0
Reaseguradores	35.006.263	0	0	35.006.263
Coaseguros	1.157.052	0	0	1.157.052
Deudas con Instituciones Financieras:	2.504.074	0	0	2.504.074
Otros pasivos:	6.691.846	0	0	6.691.846
TOTAL PASIVOS	525.024.428	0	0	525.024.428

POSICIÓN NETA (M\$)	11.472.040	0	1.269.489	12.741.529
----------------------------	-------------------	----------	------------------	-------------------

POSICIÓN NETA (UNIDAD)	370.164	0	1.269.489	
-------------------------------	----------------	----------	------------------	--

VALOR DE LA UNIDAD AL CIERRE FECHA DE INFORMACIÓN	30.991,74	0	1	
--	------------------	----------	----------	--

2) MOVIMIENTO DE UNIDADES POR CONCEPTO DE REASEGUROS

31-12-2021

Concepto	Unidad de Fomento			Unidad de Seguro Reajutable		
	Entrada	Salidas	Movimiento Neto	Entrada	Salidas	Movimiento Neto
Primas	0	42.524.265	(42.524.265)	0	0	0
Siniestros	0	0	0	0	0	0
Otros	0	0	0	0	0	0
MOVIMIENTO NETO	0	42.524.265	(42.524.265)	0	0	0

3) MARGEN DE CONTRIBUCIÓN DE LAS OPERACIONES DE SEGUROS EN UNIDADES REAJUSTABLES

31-12-2021

Conceptos	Valores en Unidad de Fomento	Valores en Unidad de Seguro Reajutable	Valores en Otras Unidades Reajustables	Consolidado (M\$)
PRIMA DIRECTA	465.211.313	0	0	465.211.313
PRIMA CEDIDA	(80.228.896)	0	0	(80.228.896)
PRIMA ACEPTADA	74.864	0	0	74.864
AJUSTE RESERVA TÉCNICA	(40.785.419)	0	0	(40.785.419)
TOTAL INGRESO DE EXPLOTACIÓN	344.271.862	0	0	344.271.862
COSTO DE INTERMEDIACIÓN	(60.093.624)	0	0	(60.093.624)
COSTO DE SINIESTROS	(25.970.926)	0	0	(25.970.926)
COSTO DE ADMINISTRACIÓN	(3.477.138)	0	0	(3.477.138)
TOTAL COSTO DE EXPLOTACIÓN	(89.541.688)	0	0	(89.541.688)
PRODUCTOS DE INVERSIONES	0	0	0	0
OTROS INGRESOS Y EGRESOS	3.605.288	0	0	3.605.288
UTILIDAD(PERDIDA) POR UNIDADES REAJUSTABLES	7.969	0	0	7.969
RESULTADO ANTES DE IMPUESTO	258.343.431	0	0	258.343.431

Nota 45. CUADRO DE VENTAS POR REGIONES

REGION	INCENDIO	PERDIDA BENEFICIOS	TERREMOTO	VEHICULOS	TRANSPORTES	ROBO	CASCOS	OTROS	TOTAL
I	495.061	1.310	1.972.846	2.380.323	119.090	65.130	-	1.358.035	4.863.649
II	638.470	23.567	2.744.981	9.472.255	38.837	153.413	-	7.135.542	15.258.406
III	378.250	2.484	565.170	3.190.135	12.290	64.821	-	2.009.724	4.076.392
IV	761.139	15.197	2.129.637	6.748.509	127.255	133.662	-	2.190.642	9.107.994
V	2.757.328	42.056	7.059.362	19.181.653	1.188.906	377.434	-	5.714.249	26.774.686
VI	963.878	21.239	2.128.181	6.712.398	453.045	156.231	-	2.448.506	9.542.316
VII	925.515	28.389	1.687.527	7.883.863	751.927	111.709	-	2.350.044	9.348.671
VIII	1.464.404	102.499	3.815.758	16.789.696	347.449	220.996	-	4.776.564	19.229.964
IX	850.099	24.866	1.674.692	6.318.649	48.503	88.744	-	3.271.244	9.121.750
X	1.213.325	299.457	2.652.716	8.373.177	203.637	90.680	-	2.851.341	11.351.425
XI	168.006	3.154	333.107	1.182.269	5.525	13.083	-	303.475	1.537.728
XII	336.884	10.759	670.987	1.596.876	44.288	43.018	-	758.277	2.601.933
XIV	283.594	3.723	588.216	2.205.351	42.507	120.406	-	965.757	3.085.845
XV	92.999	3.261	354.060	760.003	75.806	26.618	-	619.285	1.464.473
METROPOLITANA	14.748.768	862.309	41.294.883	157.576.846	2.946.165	2.922.923	623.052	92.782.277	232.852.016
TOTAL	26.077.720	1.444.270	69.672.123	250.372.003	6.405.230	4.588.868	623.052	129.534.962	488.718.228

Nota 46. MARGEN DE SOLVENCIA:

46.2 MARGEN DE SOLVENCIA SEGUROS GENERALES

Estas Notas se confeccionan según lo estipulado en la Norma de Carácter General N° 53, la cual establece factores y mecanismos específicos para el cálculo del Margen de Solvencia

Esta Nota está compuesta de tres cuadros, los que se señalan a continuación:

1) PRIMAS Y FACTOR DE REASEGURO

		GRANDES RIESGOS				
		INCENDIO	VEHICULOS	OTROS	INCENDIO	OTROS
PRIMA Pi		25.081.181	245.916.900	137.963.673	1.432.209	8.695.979
PRIMA DIRECTA Pi		25.056.066	245.916.900	137.963.212	1.432.209	8.695.979
6.31.11.10 Pi	31-dic-21	25.056.066	245.916.900	137.963.212	1.432.209	8.695.979
6.31.11.10 Dic i-1 * ipc 1	31-dic-20	24.046.247	218.975.440	121.999.772	0	4.630.551
6.31.11.10 Pi-1 * ipc 2	31-dic-20	24.046.247	218.975.440	121.999.772	0	4.630.551
PRIMA ACEPTADA pi		25.115	0	461	0	0
6.31.11.20 pi	31-dic-21	25.115	0	461	0	0
6.31.11.20 dic i-1+IPC 1	31-dic-20	83.424	0	(25)	0	0
6.31.11.20 pi-1+IPC2	31-dic-20	83.424	0	(25)	0	0
FACTOR DE REASEGURO pi		31	100	47	0	0
COSTO DE SINIESTRO pi		6.461.161	137.184.521	23.126.871	0	0
6.31.13.00 pi	31-dic-21	6.461.161	137.184.521	23.126.871	0	0
6.31.13.00 dic i-1+ipc1	31-dic-20	9.108.048	111.296.936	29.424.923	0	0
6.31.13.00 pi-1*IPC2	31-dic-20	9.108.048	111.296.936	29.424.923	0	0
COSTO DE SIN.DIRECTO pi		20.599.702	137.386.396	49.169.718	0	378.440
6.31.13.10 pi	31-dic-21	20.599.702	137.386.396	49.169.718	0	378.440
6.31.13.10 dic i-1*IPC1	31-dic-20	14.508.113	111.424.396	53.952.814	0	877.054
6.31.13.10 pi-1*IPC2	31-dic-20	14.508.113	111.424.396	53.952.814	0	877.054
COSTO DE SIN.ACEPTADO pi		0	250.946	0	0	0
6.31.13.30 pi	31-dic-21	0	250.946	0	0	0
6.31.13.30 dic i-1*IPC1	31-dic-20	83	(1.717)	0	0	0
6.31.13.30 Pi-1*ipc 2	31-dic-20	83	(1.717)	0	0	0

2) SINIESTROS ULTIMOS TRES AÑOS

PROMEDIO SIN ULT.3 AÑOS		32.074.595	127.545.255	48.357.231	0	418.498
COSTO SIN DIR ULT 3 AÑOS		96.076.011	382.255.121	145.053.318	0	1.255.494
COSTO SIN.DIRECTOS pi		20.599.702	137.386.396	49.169.718	0	378.440
6.31.13.10 pi	31-dic-21	20.599.702	137.386.396	49.169.718	0	378.440
6.31.13.10 dic i-1 IPC 1	31-dic-20	14.508.113	111.424.396	53.952.814	0	877.054
6.31.13.10 pi-1*IPC2	31-dic-20	14.508.113	111.424.396	53.952.814	0	877.054
COSTO SIN.DIRECTOS pi-1		14.508.113	111.424.396	53.952.814	0	877.054
6.31.13.10 pi-1*IPC2	31-dic-20	14.508.113	111.424.396	53.952.814	0	877.054
6.31.13.10 digi-2*IPC3	31-dic-19	60.968.196	133.444.329	41.930.786	0	0
6.31.13.10 pi-2*IPC4	31-dic-19	60.968.196	133.444.329	41.930.786	0	0
COSTO SIN.DIRECTOS pi-2		60.968.196	133.444.329	41.930.786	0	0
6.31.13.10 pi-2*IPC4	31-dic-19	60.968.196	133.444.329	41.930.786	0	0
6.31.13.10 digi-3*IPC5	31-dic-18	9.099.796	131.310.421	69.177.121	0	0
6.31.13.10 pi-3*IPC6	31-dic-18	9.099.796	131.310.421	69.177.121	0	0
COSTO SIN.ACEP.ULT.3 AÑOS		147.775	380.645	18.375	0	0
COSTO SIN.ACEPTADOS pi		0	250.946	0	0	0
6.31.31.00 pi	31-dic-21	0	250.946	0	0	0
6.31.31.00 dic i-1*IPC1	31-dic-20	83	(1.717)	0	0	0
6.31.31.00 pi-1*IPC2	31-dic-20	83	(1.717)	0	0	0
COSTO SIN.ACEPTADOS pi-1		83	(1.717)	0	0	0
6.31.32.00 pi-1*IPC2	31-dic-20	83	(1.717)	0	0	0
6.31.32.00 digi-2*IPC3	31-dic-19	147.692	131.416	18.375	0	0
6.31.31.00 Pi-2*IPC4	31-dic-19	147.692	131.416	18.375	0	0
COSTO SIN.ACEPTADOS pi-2		147.692	131.416	18.375	0	0
6.31.13.30 pi-2*IPC4	31-dic-19	147.692	131.416	18.375	0	0
6.31.13.30 digi-3*IPC5	31-dic-18	0	0	248.774	0	0
6.31.13.30 pi-3*IPC6	31-dic-18	0	0	248.774	0	0

3) RESUMEN

	MARGEN DE SOLVENCIA											
	EN FUNCION DE LAS PRIMAS					EN FUNCION DE LOS SINIESTROS					TOTAL	
	FP%	PRIMAS	CIA	FR%	SVS	PRIMAS	FS%	SINIESTROS	FR%			
CIA									SVS	SINIESTROS		
INCENDIO	45	25.081.181	31,37		15	3.540.585	67	32.074.595	31,37	15	6.741.406	6.741.406
VEHICULOS	10	245.916.900	99,67		57	24.510.537	13	127.545.255	99,67	57	16.526.166	24.510.537
OTROS	40	137.963.673	47,03		29	25.953.726	54	48.357.231	47,03	29	12.280.899	25.953.726
G. RIESGOS : INCENDIO	45	1.432.209	-		2	12.890	67	0	-	2	0	12.890
G. RIESGOS : OTROS	40	8.695.979	-		2	69.568	54	418.498	-	2	4.520	69.568
TOTAL		419.089.942				54.087.306		208.395.579			35.552.991	57.288.127

Nota 47 CUMPLIMIENTO CIRCULAR 794

47.1 CUADRO DE DETERMINACIÓN DE CREDITO A ASEGURADOS REPRESENTATIVO DE RESERVA DE RIESGO EN CURSO , PATRIMONIO DE RIESGO Y PATRIMONIO LIBRE

Conceptos		M\$
Credito asegurados no vencido total Nota 1	a	329.438.274
Credito asegurados no vencido de pólizas individuales Nota 2	b	0
Credito asegurados no vencido de cartera de pólizas	c=a-b	329.438.274
Prima directa no ganada neta de descuento Nota 3	d	437.837.115
Primas por cobrar no vencida no devengada de cartera de pólizas	e=Min(c,d)	329.438.274
Primas por cobrar no vencida no devengada de pólizas individuales	f	0
Primas por cobrar total no vencida no devengada representativa de reserva de riesgo en curso y patrimonio	g=e+f	329.438.274

47.2 CUADRO DE DETERMINACIÓN DE PRIMA NO DEVENGADA A COMPARAR CON CREDITO A ASEGURADOS

a)

	SEGUROS NO REVOCABLES	POLIZAS CALCULADAS INDIVIDUALEMENTE	OTROS RAMOS	TOTAL
	1	2	3	4
Prima Directa no devengada 6.35.11.10 1			452.053.664	452.053.664
Descuentos de cesion no devengado total C.P.D 2			14.216.549	14.216.549
Total a comparar con credito otorgado 3=1-2			437.837.115	437.837.115

C.P.D. Cesiones provenientes de prima directa

b) Alternativa N°2

	SEGUROS NO REVOCABLES	POLIZAS CALCULADAS INDIVIDUALEMENTE	OTROS RAMOS	DESCUENTO COLUMNA OTROS RAMOS POR FACTOR P.D.	TOTAL
	1	2	3	4	5
Prima Directa no devengada 6.35.11.10 1		7.595.893	444.457.771	452.053.664	452.053.664
Descuentos de cesion no devengado total 2			14.216.549	14.216.549	14.216.549
Total a comparar con credito otorgado 3=1-2				437.837.115	

(*1) = Fila 1 , col 4 = Fila 1, col 3

(*2) = Fila 2 , col 4 = Fila 2, col 3 x factor P.D.

47.3 CUADRO PRIMAS POR COBRAR REASEGURADOS

ENTIDAD CEDENTE	Prima Aceptada no devengada (miles de \$)	Descuento de aceptación no devengado (miles de \$)	Prima Aceptada no devengada neta de descuento (miles de \$)	Prima por cobrar no vencida (miles de \$)	Primas por cobrar vencida no provisionada representativa de pat.libre (miles de \$)	Prima por cobrar no vencida representativa de reserva de riesgo en curso (miles \$)	Primas por cobrar no vencida representativa de reserva de siniestros (miles de \$)
	a	b	c=a-b	d	e	f=Min(c-d)	g=d-f
Total							0

47.4 CUADRO DE DETERMINACION DE CREDITO DEVENGADO Y NO DEVENGADO POR POLIZAS INDIVIDUALES

IDENTIFICACION DE LA POLIZA		VIGENCIA			CREDITO ASEGURADOS			
ASEGURADO	N° POLIZA	DESDE	HASTA	MONEDA	PRIMA DIRECTA NO DEVENGADA	VENCIDO	NO VENCIDO	CREDITO ASEGURADO NO VENCIDO NO DEVENGADO
1	2	3	4	5	6	7	8	9 (Min(6,8))
Total								

NOTA 48 SOLVENCIA

48.1 CUMPLIMIENTO REGIMEN DE INVERSIONES Y ENDEUDAMIENTO

Obligación de invertir las reservas técnicas y patrimonio de riesgo		578.740.906
Reservas técnicas	469.499.293	
Patrimonio de riesgo	109.241.613	
Inversiones representativa de reserva técnica y patrimonio de riesgo		601.001.610
Superavit (Deficit) de inversiones representativa de reservas técnicas y patrimonio de riesgo		22.260.704
Patrimonio Neto		116.627.220
Patrimonio Contable	127.780.274	
Activo no efectivo (-)	11.153.054	
ENDEUDAMIENTO		
Total	4,68	
Financiero	0,66	

48.2 OBLIGACION DE INVERTIR

Total Reserva Seguros Previsionales		0
Reserva Rentas Vitalicias		0
5.21.31.21 Reserva de Rentas Vitalicias		
5.14.22.10 Participación del Reaseguro en la Reserva de Rentas Vitalicias		
Reserva Seguro Invalidez y Supervivencia		0
5.21.31.22 Reserva Seguro Invalidez y Supervivencia		
5.14.22.20 Participación del Reaseguro en la Reserva Seguro Invalidez y Supervivencia		0

Total Reserva Seguros No Previsionales		427.743.832
Reserva de Riesgo en curso	328.766.770	
5.21.31.10 Reserva riesgo en curso	382.592.045	
5.14.21.00 Participación del reaseguro en la Reserva de Riesgo en Curso	53.825.275	
Reserva Matematica	0	
5.21.31.30 Reserva Matematica	0	
5.14.23.00 Participación del reaseguro en la Reserva Matematica	0	
5.21.31.40 Reserva del valor de fondo	0	
Reservas de rentas privadas	0	
5.21.31.50 Reservas de rentas privadas	0	
5.14.24.00 Participación del Reaseguro en la Reserva de Rentas Privadas	0	
Reservas de Siniestros	97.442.971	
5.21.31.60 Reserva de Siniestros	145.070.108	
5.14.25.00 Participación del reaseguro en la Reserva de Siniestros	47.627.137	
Reserva catastrófica de Terremoto	1.534.091	
5.21.31.70 Reserva Catastrófica de Terremoto	1.534.091	
5.14.26.00 Participación del Reaseguro en la reserva catastrófica de Terremoto	0	

Total Reserva Adicionales		3.964.386
Reserva de Insuficiencia de Primas	3.964.386	
5.21.31.80 Reserva de Insuficiencia de Primas	4.037.957	
5.14.27.00 Participación del reaseguro en la Reserva de insuficiencia de Primas	73.571	
Otras Reservas Técnicas	0	
5.21.31.90 Otras reservas técnicas	0	
5.14.28.00 Participación del Reaseguro en otras Reservas técnicas	0	

Reserva Primas por pagar	37.791.075	37.791.075
5.21.32.20 Deudas por Operaciones de Reaseguro	36.610.120	
5.21.32.30 Primas por Pagar por Operaciones de Coaseguro	1.180.955	

Primas por pagar(solo seguros generales)		37.791.075
Reserva de riesgo en curso de Primas por Pagar (RRCPP)	27.793.720	
Reserva de Siniestros de Primas por Pagar (RSPP)	9.997.355	

TOTAL OBLIGACION DE INVERTIR DE RESERVAS TECNICAS 469.499.293

Patrimonio de Riesgo		109.241.613
Margen de Solvencia		57.288.127
Patrimonio de Endeudamiento		109.241.613
((PE+PI)/5) Cias Seguros Generales ((PE+PI-RVF)/20)+(RVF/140) Cias Seguros Vida		109.241.613
Pasivo Exigible + Pasivo Indirecto - Reservas Técnicas		76.708.773
Patrimonio Mínimo UF 90000 (UF 120.000 Si es Reaseguradora)		2.789.257

TOTAL OBLIGACION DE INVERTIR (RESERVAS TECNICAS + PATRIMONIO DE RIESGO) 578.740.906

Primas por Pagar (solo seguros generales)			
1.1. Deudores por reaseguro	Deudores por reaseguro		37.791.075
1.1.1. Primas por pagar reaseguradores (PPR)	Primas por Pagar Reaseguradores	36.610.120	
1.1.2. Primas por pagar coaseguro (PPC)	Primas por Pagar Coaseguro	1.180.955	
1.1.3. Otras	Otras	0	
1.2. PCNG - DCNG	PCNG - DCNG		42.242.914
Prima cedida no ganada (PCNG)	Prima Cedida no ganada (PCNG)	56.459.463	
Descuento de cesion no ganado (DCNG)	Descuento de Cesion no Ganado (DCNG)	14.216.549	
1.3. RRCPP	RRC P.P		27.793.720
1.4. RS PP	RS PP		9.997.355

48.3 ACTIVOS NO EFECTIVOS

Detalle de activos no efectivos :

31-12-2021

Activo no Efectivo	Cuenta del Estado Financiero	Activo Inicial M\$	Fecha Inicial	Saldo Activo M\$	Amortización del Periodo M\$	Plazo de Amortización (meses)
Otros						
PROYECTOS DEL NEGOCIO EJEC	5.15.34.00		31-12-2018	851.237	661.562	80
PROYECTOS DEL NEGOCIO EN EJEC	5.15.34.00		01-01-2017	1.457.177	0	0
REMODELACIONES BCI SEG	5.15.34.00		19-03-2019	113.288	39.244	88
APORTE A BOMBEROS	5.15.34.00		01-01-2021	102.100	66.288	12
ACTIVO REASEG NO PROPORCIONAL	5.14.12.30			8.629.252		
TOTAL INVERSIONES NO EFECTIVAS		0		11.153.054		

48.4 INVENTARIO DE INVERSIONES

Indica los activos que son representativas de reservas técnicas y patrimonio de riesgo y activos representativos de patrimonio libre, en el siguiente cuadro:

ACTIVOS	INV, REPRES DE RT Y PR	INV NO REPRES, DE RT Y PR	TOTAL INVERSIONES	SUPERAVIT DE INVERSIONES
1) Instrumentos emitidos por el Estado o Banco central	1.437.356		1.437.356	
2) Depositos a plazo	40.600.867		40.600.867	
3) Bonos y pagares bancarios	148.981.564		148.981.564	
4) Letras de credito emitidas por banco e instituciones financieras	5.911		5.911	
5) Bonos, pagares y debentures emitidos por empresas publicas o privadas	17.360.721	0	17.360.721	
6) Participacion en convenios de creditos (Creditos sindicados)			0	
7) Mutuos Hipotecarios			0	
8) Prestamos otorgados a personas naturales o juridicas			0	
9) Acciones de Sociedades anonimas abiertas admitidas	240.097		240.097	
10) Cuotas de Fondos Mutuos Nacionales	22.533.753		22.533.753	
11) Cuotas de Fondos de inversion Nacionales	15.620.027		15.620.027	
12) Instrumentos de deuda o credito emitidos por el Estado o Bancos Centrales Extranjeros			0	
13) Titulos emitidos por instituciones financieras o empresas extranjeras			0	
14) Acciones de Sociedades anonimas extranjeras			0	
15) Cuotas de Fondos Mutuos o de inversion extranjeros	7.380.510		7.380.510	
16) Cuotas de Fondos Mutuos o de inversion constituidos en el pais, cuyos activos estan invertidos en el extranjero			0	
17) Notas estructuradas			0	
18) Bienes Raices no habitacionales situados en el extranjero			0	
19) Cuentas Corrientes en el extranjero			0	
20) Bienes Raices Nacionales			0	
20.1 Bienes Raices no habitacionales para uso propio o de renta	1.269.489		1.269.489	
20.2 Bienes raices no habitacionales entregados en leasing			0	
20.3 Bienes raices habitacionales para uso propio o de renta			0	
20.4 Bienes raices habitacionales entregados en leasing			0	
21) Credito a asegurados por prima no vencida y no devengada 1er grupo	329.438.274	11.136.798	340.575.072	6.127.663
22) Siniestros por cobrar a reaseguradores	4.376.469	2.479.276	6.855.745	4.376.469
23) Credito no vencido seguro de invalidez y sobrevivencia DL 3500			0	
24) Avance a tenedores de polizas de seguros de Vida	0	0	0	0
25) Credito a cedentes por prima no vencida y no devengada			0	
26) Credito a cedentes por prima no vencida devengada			0	
27) Prestamos otorgados a asegurados por polizas de seguros de credito	0	0	0	0
29) Derivados	28.748	0	28.748	28.748
30) Inversiones del N° 7 del art 21 del DFL 251			0	
30.1 AFR			0	
30.2 Fondos de inversion privados nacionales			0	
30.3 Fondos de inversion privados extranjeros			0	
30.4 Otras inversiones del N° 7 del art 21 del DFL 251			0	
31) Bancos	11.727.824		11.727.824	11.727.824
32) Caja	0	253.416	253.416	
33) Muebles y equipos para uso propio		2.515.011	2.515.011	
34) Acciones de Sociedades anonimas cerradas			0	
35) Otras...			0	
TOTAL	601.001.610	16.384.501	617.386.111	22.260.704

RAMOS SVS	PRIMA POR PAGAR A REASEGURADORES Y COASEGURADORES PPR (M\$)	PRIMA CEDIDA NO GANADA PCNG (M\$)	DESCUENTO DE CESION NO GANADO DCNG (M\$)	RESERVA DE SINIESTROS POR PRIMA POR PAGAR RSPP (M\$)	RESERVA RIESGO EN CURSO POR PRIMAS POR PAGAR RRCPP (M\$)
	1	2	3	4	5
1	4.907.523	12.280.400	2.650.198	0	4.907.523
2	11.866	756.983	181.767	0	11.866
3	0	64.112	15.392	0	0
4	8.839.673	14.653.769	4.068.242	0	8.839.673
5	0	0	0	0	0
6	0	68.518	16.452	0	0
7	6.217	136.808	32.849	0	6.217
8	4.211.716	2.744.987	659.124	2.125.853	2.085.863
9	4.480	226.874	54.477	0	4.480
10	443.532	55.814	13.402	401.120	42.412
11	0	0	0	0	0
12	0	0	0	0	0
13	0	251.949	60.499	0	0
14	0	94.197	22.619	0	0
15	4.850.415	4.227.456	1.015.095	1.638.054	3.212.361
16	0	203.701	48.913	0	0
17	1.327.240	4.234.262	1.016.728	0	1.327.240
18	407.547	704.348	169.127	0	407.547
19	63.914	14.575	3.499	52.838	11.076
20	4.359.127	7.445.782	2.196.369	0	4.359.127
21	1.436.016	6.001.313	1.441.033	0	1.436.016
22	1.658	32.191	7.729	0	1.658
23	275.326	753.100	180.834	0	275.326
24	1.955	0	0	1.955	0
25	0	0	0	0	0
26	0	0	0	0	0
27	0	0	0	0	0
28	0	0	0	0	0
29	0	0	0	0	0
30	0	0	0	0	0
31	68.999	356.117	85.512	0	68.999
32	0	0	0	0	0
33	0	0	0	0	0
34	0	0	0	0	0
35	0	0	0	0	0
36	0	104.206	25.024	0	0
50	6.573.871	1.048.001	251.665	5.777.535	796.336
Total	37.791.075	56.459.463	14.216.549	9.997.355	27.793.720

Nota 49. SALDOS Y TRANSACCIONES CON RELACIONADOS

Nota 49.1 SALDOS CON RELACIONADOS

Cuentas por cobrar a relacionados

Rut	Sociedad	Entidad relacionada Naturaleza de la operación	Plazo (meses)	Tipo de garantía	Moneda	Deudas de Empresas relacionadas (M\$)
76.524.195-2	INMOBILIARIA JY SPA	CONTRATO ARRIENDO BIENES RAICES IFRS 16	63	Contrato En UF	PESOS	1.853.395
						1.853.395

Cuentas por pagar a relacionados

Rut	Sociedad	Entidad relacionada Naturaleza de la operación	Plazo (meses)	Tipo de garantía	Moneda	Deudas de Empresas relacionadas (M\$)
97.006.000-6	BANCO CREDITO E INVERSIONES	COMISIONES COBRANZA	12	Sin Garantía	PESOS	1.125.226
77.078.150-7	AUXILIA CLUB ASISTENCIA S. A.	ASISTENCIAS EN RUTAS	0	Sin Garantía	PESOS	17.889
76.524.195-2	INMOBILIARIA JY SPA	CONTRATO ARRIENDO BIENES RAICES IFRS 16	63	Contrato En UF	PESOS	1.944.813
76.196.870-K	SSFF CORREDORES DE SEGUROS Y GESTION FINANCIERA LTDA	COMISIONES COBRANZA	0	Sin Garantía	PESOS	1.582.521
						4.670.449

Tipo de garantía: Corresponde a los activos (financieros o no financieros) de que puede hacer uso el acreedor para protegerse de la insolvencia del deudor (por ejemplo : Boletas bancarias). Si no hay garantía en las transacciones, se debe reportar como "Sin garantía".

Nota 49.2 TRANSACCIONES CON PARTES RELACIONADAS

Informar transacciones efectuadas con entidades y personas naturales relacionadas, de acuerdo a lo dispuesto en el art. 100 de la ley N° 18.045.

Entidad relacionada	Rut	País	Naturaleza de la relación	Descripción de la transacción	Moneda	Tipo de garantía	Monto de la transacción M\$	Efecto en resultado Utilidad (Pérdida)
OPERADORA DE COBRANZAS MK S.A.	76.023.976-3	CHILE	Por gestión	COMISIONES PAGADAS	PESOS	Sin Garantía	0	0
OPERADORA DE COBRANZAS MK S.A.	76.023.976-3	CHILE	Por gestión	PRIMAS POR COBRAR	PESOS	Sin Garantía	9.874	0
OPERADORA DE SERVICIOS FINANCIEROS	76.026.218-8	CHILE	Por gestión	COMISIONES PAGADAS	PESOS	Sin Garantía	596	(501)
SALCOBRAND S.A	76.031.071-9	CHILE	Por gestión	SINIESTROS	PESOS	Sin Garantía	0	0
SALCOBRAND S.A	76.031.071-9	CHILE	Por gestión	GTOS. ADMINISTRATIVOS PAGADOS	PESOS	Sin Garantía	0	0
SALCOBRAND S.A	76.031.071-9	CHILE	Por gestión	PRIMAS POR COBRAR	PESOS	Sin Garantía	15	0
INVERSIONES SB S.A.	76.034.117-7	CHILE	Por gestión	GTOS. ADMINISTRATIVOS PAGADOS	PESOS	Sin Garantía	0	0
INVERSIONES SB S.A.	76.034.117-7	CHILE	Por gestión	PRIMAS POR PAGAR	PESOS	Sin Garantía	403	0
ZENIT SEGUROS GENERALES	76.061.223-5	CHILE	Tiene controlador común	GASTOS ADM.PERCIBIDOS	PESOS	Sin Garantía	2.009	2.009
ZENIT SEGUROS GENERALES	76.061.223-5	CHILE	Tiene controlador común	REASEGUROS CATASTROFICO PERCIBIDOS	PESOS	Sin Garantía	157.403	24.645
ZENIT SEGUROS GENERALES	76.061.223-5	CHILE	Tiene controlador común	PRIMAS POR COBRAR	PESOS	Sin Garantía	13	13
ZENIT SEGUROS GENERALES	76.061.223-5	CHILE	Tiene controlador común	PRIMAS POR PAGAR	PESOS	Sin Garantía	1.949	(1.949)
SERVICIOS Y COBRANZAS SEYCO LTDA	76.098.502-3	CHILE	Accionista común	SEGUROS TRANSADOS PERCIBIDOS	PESOS	Sin Garantía	230	193
SERVICIOS Y COBRANZAS SEYCO LTDA	76.098.502-3	CHILE	Accionista común	PRIMAS POR COBRAR	PESOS	Sin Garantía	1.709	0
SERVICIOS Y COBRANZAS SEYCO LTDA	76.098.502-3	CHILE	Accionista común	GTOS. ADMINISTRATIVOS PAGADOS	PESOS	Sin Garantía	360	(360)
COMERCIAL IZARO LTDA	76.180.932-6	CHILE	Por gestión	SEGUROS TRANSADOS PERCIBIDOS	PESOS	Sin Garantía	970	815
AGRICOLA IZARO LTDA.	76.183.870-9	CHILE	Por gestión	SEGUROS TRANSADOS PERCIBIDOS	PESOS	Sin Garantía	3.936	3.308
AGRICOLA IZARO LTDA.	76.183.870-9	CHILE	Por gestión	SINIESTROS	PESOS	Sin Garantía	0	0
AGRICOLA IZARO LTDA.	76.183.870-9	CHILE	Por gestión	PRIMAS POR COBRAR	PESOS	Sin Garantía	1.239	0
SSFF CORREDORES DE SEGUROS Y GESTION FINANCIERA LTDA	76.196.870-K	CHILE	Accionista común	COMISIONES PAGADAS	PESOS	Sin Garantía	1.816.529	(1.526.495)
SSFF CORREDORES DE SEGUROS Y GESTION FINANCIERA LTDA	76.196.870-K	CHILE	Accionista común	SEGUROS TRANSADOS PERCIBIDOS	PESOS	Sin Garantía	0	0
SSFF CORREDORES DE SEGUROS Y GESTION FINANCIERA LTDA	76.196.870-K	CHILE	Accionista común	PRIMAS POR COBRAR	PESOS	Sin Garantía	3.342.733	0
REPARACION EXPRESS LTDA.	76.246.656-2	CHILE	Tiene controlador común	COMISIONES PAGADAS	PESOS	Sin Garantía	8.883	(7.464)
REPARACION EXPRESS LTDA.	76.246.656-2	CHILE	Tiene controlador común	SINIESTROS	PESOS	Sin Garantía	704.194	(591.760)
REPARACION EXPRESS LTDA.	76.246.656-2	CHILE	Tiene controlador común	SEGUROS TRANSADOS PERCIBIDOS	PESOS	Sin Garantía	21.169	17.789
REPARACION EXPRESS LTDA.	76.246.656-2	CHILE	Tiene controlador común	PRIMAS POR COBRAR	PESOS	Sin Garantía	6.814	0
SOCIEDAD DE INVERSIONES DJ S.P.A.	76.273.030-8	CHILE	Por gestión	SINIESTROS	PESOS	Sin Garantía	0	0
SOCIEDAD DE INVERSIONES DJ S.P.A.	76.273.030-8	CHILE	Por gestión	SEGUROS TRANSADOS PERCIBIDOS	PESOS	Sin Garantía	2.156	1.812

SOCIEDAD DE SERVICIOS DE COMERCIALIZACION	76.258.350-K	CHILE	Por gestión	PRIMAS POR COBRAR	PESOS	Sin Garantía	16.833	0
INMOBILIARIA ANTONIO BELLET SA	76.442.184-1	CHILE	Por gestión	SEGUROS TRANSADOS PERCIBIDOS	PESOS	Sin Garantía	0	0
INMOBILIARIA ANTONIO BELLET SA	76.442.184-1	CHILE	Por gestión	PRIMAS POR COBRAR	PESOS	Sin Garantía	5.110	0
INVERSIONES NUEVA ALTAMIRA LTDA	76.485.474-8	CHILE	Por gestión	SEGUROS TRANSADOS PERCIBIDOS	PESOS	Sin Garantía	9.551	8.026
INVERSIONES NUEVA ALTAMIRA LTDA	76.485.474-8	CHILE	Por gestión	SINIESTROS	PESOS	Sin Garantía	310	(310)
INVERSIONES NUEVA ALTAMIRA LTDA	76.485.474-8	CHILE	Por gestión	GTOS. ADMINISTRATIVOS PAGADOS	PESOS	Sin Garantía	28	(28)
INMOBILIARIA ESTORIL SPA	76.495.345-2	CHILE	Por gestión	SEGUROS TRANSADOS PERCIBIDOS	PESOS	Sin Garantía	0	0
INMOBILIARIA JY SPA	76.524.195-2	CHILE	Por gestión	ARRIENDOS PAGADOS	PESOS	Sin Garantía	410.892	(410.892)
MM INTERNATIONAL SPA	76.532.406-8	CHILE	Accionista	PAGO DIVIDENDOS	PESOS	Sin Garantía	3.306.933	0
AUXILIA CLUB ASISTENCIA S. A.	77.078.150-7	CHILE	Tiene controlador común	SINIESTROS	PESOS	Sin Garantía	162.035	(136.164)
AUXILIA CLUB ASISTENCIA S. A.	77.078.150-7	CHILE	Tiene controlador común	SEGUROS TRANSADOS PERCIBIDOS	PESOS	Sin Garantía	144.620	122.548
AUXILIA CLUB ASISTENCIA S. A.	77.078.150-7	CHILE	Tiene controlador común	ASISTENCIAS	PESOS	Sin Garantía	12.797.385	(10.755.579)
AUXILIA CLUB ASISTENCIA S. A.	77.078.150-7	CHILE	Tiene controlador común	PRIMAS POR COBRAR	PESOS	Sin Garantía	83.299	0
Servicios Financieros y Administración de Créditos Comerciales S.A.	77.085.380-K	CHILE	Accionista común	SINIESTROS	PESOS	Sin Garantía	714.987	(714.987)
Servicios Financieros y Administración de Créditos Comerciales S.A.	77.085.380-K	CHILE	Accionista común	SEGUROS TRANSADOS PERCIBIDOS	PESOS	Sin Garantía	3.426.143	2.879.112
Servicios Financieros y Administración de Créditos Comerciales S.A.	77.085.380-K	CHILE	Accionista común	COMISIONES PAGADAS	PESOS	Sin Garantía	7.950.271	(6.680.900)
Servicios Financieros y Administración de Créditos Comerciales S.A.	77.085.380-K	CHILE	Accionista común	PRIMAS POR COBRAR	PESOS	Sin Garantía	514.911	0
Servicios de Normalización y Cobranza Normaliza S.A.	78.012.790-2	CHILE	Accionista común	PRIMAS POR PAGAR	PESOS	Sin Garantía	60	0
SERVIPAG LTDA.	78.053.790-6	CHILE	Accionista común	SEGUROS TRANSADOS PERCIBIDOS	PESOS	Sin Garantía	313.419	263.377
SERVIPAG LTDA.	78.053.790-6	CHILE	Accionista común	SINIESTROS	PESOS	Sin Garantía	52.372	(52.372)
SERVIPAG LTDA.	78.053.790-6	CHILE	Accionista común	COMISIONES PAGADAS	PESOS	Sin Garantía	69.770	(58.630)
SERVIPAG LTDA.	78.053.790-6	CHILE	Accionista común	PRIMAS POR PAGAR	PESOS	Sin Garantía	0	0
BCI CORREDORES DE SEGUROS	78.951.950-1	CHILE	Accionista común	COMISIONES PAGADAS	PESOS	Sin Garantía	45.679.508	(45.679.508)
BCI CORREDORES DE SEGUROS	78.951.950-1	CHILE	Accionista común	PRIMAS POR COBRAR	PESOS	Sin Garantía	2.653	0
EMPRESAS JORDAN S.A	88.683.400-4	CHILE	Por gestión	GTOS. ADMINISTRATIVOS PAGADOS	PESOS	Sin Garantía	178.798	(150.251)
EMPRESAS JORDAN S.A	88.683.400-4	CHILE	Por gestión	SEGUROS TRANSADOS PERCIBIDOS	PESOS	Sin Garantía	109.851	92.311
EMPRESAS JORDAN S.A	88.683.400-4	CHILE	Por gestión	PRIMAS POR COBRAR	PESOS	Sin Garantía	73.793	0
PRE-UNIC S.A	91.635.000-7	CHILE	Por gestión	GTOS. ADMINISTRATIVOS PAGADOS	PESOS	Sin Garantía	0	0
EMPRESAS JUAN YARUR SPA	91.717.000-2	CHILE	Accionista	PAGO DIVIDENDOS	PESOS	Sin Garantía	2.204.483	0
BCI CORREDORES DE BOLSA S.	96.519.800-8	CHILE	Accionista común	GTOS. ADMINISTRATIVOS PAGADOS	PESOS	Sin Garantía	7.656	(6.433)
BCI CORREDORES DE BOLSA S.	96.519.800-8	CHILE	Accionista común	VENTAS-COMPRA INSTRUMENTOS FINANCIEROS	PESOS	Sin Garantía	117.037.379	0
Bci Asset Managamant AGF S.A.	96.530.900-4	CHILE	Accionista común	CUOTAS FONDOS DE INVERSION	PESOS	Sin Garantía	368.810	0
Bci Asset Managamant AGF S.A.	96.530.900-4	CHILE	Accionista común	CUOTAS FONDOS MUTUOS	PESOS	Sin Garantía	515	0
Bci Asset Managamant AGF S.A.	96.530.900-4	CHILE	Accionista común	DEPOSITOS A PLAZO FIJO	PESOS	Sin Garantía	850.000	0

BCI SEGUROS VIDA S.A.	96.573.600-K	CHILE	Tiene controlador común	SEGUROS TRANSADOS PAGADOS	PESOS	Sin Garantía	314.514	(290.348)
BCI SEGUROS VIDA S.A.	96.573.600-K	CHILE	Tiene controlador común	ARRIENDOS PAGADOS	PESOS	Sin Garantía	14.286	(14.286)
BCI SEGUROS VIDA S.A.	96.573.600-K	CHILE	Tiene controlador común	ARRIENDOS PERCIBIDOS	PESOS	Sin Garantía	1.074	1.074
BCI SEGUROS VIDA S.A.	96.573.600-K	CHILE	Tiene controlador común	DEVOLUCION DE PRIMAS TRANSBANK	PESOS	Sin Garantía	954.505	0
BCI SEGUROS VIDA S.A.	96.573.600-K	CHILE	Tiene controlador común	RECAUDACION DE PRIMAS	PESOS	Sin Garantía	215.163	0
BCI SEGUROS VIDA S.A.	96.573.600-K	CHILE	Tiene controlador común	GTOS. ADMINISTRATIVOS PERCIBIDOS	PESOS	Sin Garantía	3.035	3.035
BCI SEGUROS VIDA S.A.	96.573.600-K	CHILE	Tiene controlador común	PRIMAS POR COBRAR	PESOS	Sin Garantía	2.751	2.751
BCI SEGUROS VIDA S.A.	96.573.600-K	CHILE	Tiene controlador común	PRIMAS POR PAGAR	PESOS	Sin Garantía	31.418	(31.418)
Matic Kard S.A.	96.623.540-3	CHILE	Por gestión	GTOS. ADMINISTRATIVOS PAGADOS	PESOS	Sin Garantía	2.963	(2.963)
Matic Kard S.A.	96.623.540-3	CHILE	Por gestión	PRIMAS POR PAGAR	PESOS	Sin Garantía	331	0
TECNOFAS S.A.	96.659.890-5	CHILE	Por gestión	SINIESTROS	PESOS	Sin Garantía	0	0
TECNOFAS S.A.	96.659.890-5	CHILE	Por gestión	SEGUROS TRANSADOS PERCIBIDOS	PESOS	Sin Garantía	12.472	10.481
TECNOFAS S.A.	96.659.890-5	CHILE	Por gestión	PRIMAS POR COBRAR	PESOS	Sin Garantía	0	0
FARMACEUTICA MEDCELL LTDA.	96.706.320-7	CHILE	Por gestión	PRIMAS POR COBRAR	PESOS	Sin Garantía	493	0
VIÑA MORANDE S.A.	96.795.980-4	CHILE	Por gestión	GTOS. ADMINISTRATIVOS PAGADOS	PESOS	Sin Garantía	144	(121)
PHARMA BENEFITIS CHILE S.A.	96.838.800-2	CHILE	Por gestión	GTOS. ADMINISTRATIVOS PAGADOS	PESOS	Sin Garantía	24.917	(20.939)
Administradora de Tarjetas Servicios Financieros Limitada	96.867.130-8	CHILE	Accionista común	COMISIONES PAGADAS	PESOS	Sin Garantía	4.523	(3.801)
Administradora de Tarjetas Servicios Financieros Limitada	96.867.130-8	CHILE	Accionista común	SEGUROS TRANSADOS PERCIBIDOS	PESOS	Sin Garantía	55	46
Administradora de Tarjetas Servicios Financieros Limitada	96.867.130-8	CHILE	Accionista común	PRIMAS POR COBRAR	PESOS	Sin Garantía	7.289	0
BANCO CRÉDITO E INVERSIONES	97.006.000-6	CHILE	Accionista común	SEGUROS TRANSADOS PERCIBIDOS	PESOS	Sin Garantía	6.626.127	5.568.174
BANCO CRÉDITO E INVERSIONES	97.006.000-6	CHILE	Accionista común	DEPOSITOS A PLAZO FIJO	PESOS	Sin Garantía	1.438.687	0
BANCO CRÉDITO E INVERSIONES	97.006.000-6	CHILE	Accionista común	BONO FINANANCIERO	PESOS	Sin Garantía	10.486.747	0
BANCO CRÉDITO E INVERSIONES	97.006.000-6	CHILE	Accionista común	COMISIONES RECAUDACION Y PAC	PESOS	Sin Garantía	1.205.932	(1.205.932)
BANCO CRÉDITO E INVERSIONES	97.006.000-6	CHILE	Accionista común	AJ.METODOLOGIA USO MARCA	PESOS	Sin Garantía	2.587.590	(2.587.590)
BANCO CRÉDITO E INVERSIONES	97.006.000-6	CHILE	Accionista común	OPERACIÓN FORWARD	PESOS	Sin Garantía	8.051.938	28.749
BANCO CRÉDITO E INVERSIONES	97.006.000-6	CHILE	Accionista común	SINIESTROS	PESOS	Sin Garantía	1.014.630	(1.014.630)
BANCO CRÉDITO E INVERSIONES	97.006.000-6	CHILE	Accionista común	PRIMAS POR COBRAR	PESOS	Sin Garantía	23.071.686	0
AGROMORANDE SA	99.532.800-3	CHILE	Por gestión	PRIMAS POR COBRAR	PESOS	Sin Garantía	1.835	0
ARCHIVERT SA	99.557.640-6	CHILE	Por gestión	SEGUROS TRANSADOS PERCIBIDOS	PESOS	Sin Garantía	15.653	13.154
ARCHIVERT SA	99.557.640-6	CHILE	Por gestión	PRIMAS POR COBRAR	PESOS	Sin Garantía	11.011	0
				Total			258.677.328	(62.903.189)

Nota 49.3 REMUNERACIONES A DIRECTORES, CONSEJEROS, ADMINISTRADORES Y PERSONAL CLAVE.

Nombre	Remuneraciones pagadas	Dieta de Directorio o Consejeros	Dieta Comité de directores o consejeros	Participacion de Utilidades	Otros
Directores		77.197			
Consejeros			32.011		
Gerentes	2.424.914				
Otros			8.464		
Totales M\$	2.424.914	77.197	40.475	0	0

Cuadro margen de contribución [sinopsis]	Individuales																											
	1	2	3	4	5	6	7	8	9	10	11	12	13	14	15	16	17	18	19	20	21	22	23	24	25	26	27	28
Ramos generales																												
Margen de contribución [Número]	1.093.751	11.363	302.573	675.152	18	377.247	310.075	828.434	301.408	12.041.177	6.665	-24.467	-347.021	31	22.631	7.132.780	-3.990	123.961	-87	-781.837	-39.676	311.853	267.107	1.160	-46.729	0	0	0
Prima retenida [Número]	2.336.125	10.600	102.031	5.035.467	20	14.739	76.878	1.301.826	180.542	152.025.939	9.200	0	294.436	331	41.460	18.045.005	120.658	889	0	188.841	1.966	375	3.387	9.194	0	0	0	0
Prima directa [Número]	4.954.171	49.915	543.782	9.152.933	27	21.765	638.259	1.366.755	186.445	152.077.356	14.304	623.052	296.065	331	185.048	18.379.961	301.497	2.223	0	598.713	128.304	1.931	12.036	9.194	0	0	0	0
Prima aceptada [Número]	-4.510	0	0	0	0	0	0	0	0	0	0	0	0	0	0	0	0	0	0	0	0	0	0	0	0	0	0	0
Prima cedida [Número]	2.613.536	39.315	441.751	4.117.466	7	7.026	561.381	64.929	5.903	51.417	5.104	623.052	1.629	0	143.588	334.956	180.839	1.334	0	409.872	126.338	1.556	8.649	0	0	0	0	0
Variación de reservas técnicas [Número]	301.770	1.746	34.832	444.491	0	-1.072	11.367	151.871	-279	23.821.896	1.675	0	27.428	82	-5.512	1.588.921	66.946	143	0	-11.559	-925	173	-2.680	6.831	0	0	0	0
Variación reserva de riesgo en curso [Número]	301.770	1.944	39.423	444.491	0	2.892	18.753	151.871	-279	21.519.211	1.675	0	27.428	82	-5.512	1.286.978	66.651	140	0	-11.559	-925	173	-2.680	6.831	0	0	0	0
Variación reserva catastrófica de terremoto [Número]	0	0	0	0	0	0	0	0	0	0	0	0	0	0	0	0	0	0	0	0	0	0	0	0	0	0	0	0
Variación reserva insuficiencia de prima [Número]	0	-198	-4.591	0	0	-3.964	-7.386	0	0	2.302.685	0	0	0	0	0	301.943	295	3	0	0	0	0	0	0	0	0	0	0
Variación otras reservas técnicas [Número]	0	0	0	0	0	0	0	0	0	0	0	0	0	0	0	0	0	0	0	0	0	0	0	0	0	0	0	0
Costo de siniestros del ejercicio [Número]	1.583.849	-1.609	72.447	11.797	0	18.254	-109.657	-141.290	47.284	91.437.058	0	0	202.811	184	7.388	6.800.839	272.607	-123.320	-5	1.026.483	-30.359	-1.630	701	566	46.729	0	0	0
Siniestros directos [Número]	2.282.893	3.412	318.266	12.551	0	28.285	-405	123.751	73.218	91.782.213	0	0	232.004	184	33.203	6.943.949	92.137	2.485	-13	3.063.390	-42.074	-7.167	-76	193	0	0	0	0
Siniestros cedidos [Número]	699.044	5.021	245.819	754	0	10.031	109.252	265.041	25.934	345.155	0	0	29.193	0	25.815	143.110	-180.470	125.805	-8	2.036.907	-11.715	-5.537	-777	-373	-46.729	0	0	0
Siniestros aceptados [Número]	0	0	0	0	0	0	0	0	0	0	0	0	0	0	0	0	0	0	0	0	0	0	0	0	0	0	0	0
Resultado de intermediación [Número]	-710.093	-951	-307.173	737.061	2	-379.699	-135.598	461.984	-167.892	24.301.631	850	24.310	382.384	34	10.773	2.458.116	-215.065	103	35	-46.313	71.802	-310.022	-261.999	626	0	0	0	0
Comisión agentes directos [Número]	0	0	0	0	0	0	0	0	0	0	0	0	0	0	0	0	0	0	0	0	0	0	0	0	0	0	0	0
Comisión corredores y retribución asesores previsionales [Número]	-192.113	5.502	91.600	1.204.729	2	3.195	49.654	544.935	35.689	24.308.733	850	31.153	49.179	34	24.046	2.494.702	39.654	277	0	88.005	16.682	246	1.005	552	0	0	0	0
Comisiones de reaseguro aceptado [Número]	103	0	0	0	0	0	0	0	0	0	0	0	0	0	0	0	0	0	0	0	0	0	0	0	0	0	0	0
Comisiones de reaseguro cedido [Número]	518.083	6.453	398.773	467.668	0	382.894	185.252	82.951	203.581	7.102	0	6.843	-333.205	0	13.273	36.586	254.719	174	-35	134.318	-55.120	310.268	263.004	-74	0	0	0	0
Gastos por reaseguro no proporcional [Número]	64.304	30	-834	3.161.948	0	-2	302	14	-111	337.477	0	0	28.642	0	6.038	52.597	81	0	57	541	1.030	0	236	9	0	0	0	0
Deterioro de seguros [Número]	2.544	21	186	5.018	0	11	389	813	132	86.700	10	157	192	0	142	11.752	79	2	0	1.526	94	1	22	2	0	0	0	0

Individuales										Colectivos																																			
29	30	31	32	33	34	35	36	50	Total	1	2	3	4	5	6	7	8	9	10	11	12	13	14	15	16	17	18	19	20	21	22	23	24	25	26	27	28	29	30	31	32	33	34		
0	0	4.221.413	8.780.168	-925.399	-658.777	0	2.420.550	-157.289	36.244.245	75.772	0	24.166	-1.555.428	0	-5.143	29.860	261.593	135.572	717.333	0	0	121.278	-788	33.735	351.352	18.061	0	0	1.260.686	0	86.109	152.050	437	0	0	0	0	0	151.499	0	235.340	0			
0	0	10.944.913	18.579.570	9.823	0	0	3.262.585	4.706.771	217.303.571	175.665	0	9.171	596.019	0	3.450	4.785	12.049	1.108	2.559.488	0	0	130	15	26.484	740.333	-550	0	0	197.169	0	245	88.915	6	0	0	0	0	0	45.837	0	284.970	0			
0	0	10.965.440	18.579.570	9.823	0	0	3.266.555	4.714.550	227.080.005	1.121.656	0	12.277	1.973.956	0	3.749	40.948	26.720	1.928	2.559.488	0	0	965	15	26.634	740.333	-1.378	0	0	1.056.318	0	1.172	194.062	6	0	0	0	0	0	46.588	0	284.970	0			
0	0	0	0	0	0	0	0	0	-4.510	0	0	0	0	0	0	0	0	0	0	0	0	0	0	0	0	0	0	0	0	0	0	0	0	0	0	0	0	0	0	0	0	0	0	0	
0	0	20.527	0	0	0	0	3.970	7.779	9.771.924	945.991	0	3.106	1.377.937	0	299	36.163	14.671	820	0	0	0	835	0	150	0	0	-828	0	0	859.149	0	927	105.147	0	0	0	0	0	0	751	0	0	0		
0	0	4.449.987	744.637	2.813	0	0	360.211	943.174	32.938.967	-150.046	0	-531	98.898	0	-463	13	-158	-444	464.213	0	0	-291	-50	14.999	64.460	-18.214	0	0	-1.234.782	0	-153	39.176	-459	0	0	0	0	0	0	12.521	0	0	0		
0	0	4.449.987	744.637	2.813	0	0	360.211	943.174	30.350.180	-52.507	0	1.383	98.898	0	383	158	-158	-444	426.132	0	0	-291	-50	14.999	51.359	-18.214	0	0	-1.234.782	0	-153	39.176	-459	0	0	0	0	0	0	12.521	0	0	0		
0	0	0	0	0	0	0	0	0	0	0	0	0	0	0	0	0	0	0	0	0	0	0	0	0	0	0	0	0	0	0	0	0	0	0	0	0	0	0	0	0	0	0	0	0	0
0	0	0	0	0	0	0	0	2.588.787	-97.539	-1.914	0	0	-846	-145	0	0	0	0	38.081	0	0	0	0	0	0	13.101	0	0	0	0	0	0	0	0	0	0	0	0	0	0	0	0	0	0	
0	0	0	0	0	0	0	0	0	0	0	0	0	0	0	0	0	0	0	0	0	0	0	0	0	0	0	0	0	0	0	0	0	0	0	0	0	0	0	0	0	0	0	0	0	0
0	0	274.847	7.120.388	8.495	0	0	15.602	1.126.862	109.667.321	103.814	0	6.158	-15.469	0	27.860	0	-10.328	-3.305	1.127.168	0	0	6.028	850	0	257.489	0	0	0	136.478	0	5.040	13.777	0	0	0	0	0	0	0	-1.007	0	18.381	0		
0	0	337.123	7.120.388	8.489	0	0	15.138	1.217.950	113.641.487	464.949	0	8.398	70.598	0	28.461	0	-10.617	4.520	1.127.168	0	0	30.158	850	0	257.129	0	0	0	401.420	0	44.523	1.793	0	0	0	0	0	0	0	-5.082	0	17.704	0		
0	0	62.276	0	-6	0	0	-464	91.088	3.974.166	361.135	0	2.240	86.067	0	601	0	-289	7.825	0	0	0	24.130	0	0	-360	0	0	0	264.942	0	39.483	-11.984	0	0	0	0	0	0	-4.075	0	-677	0			
0	0	0	0	0	0	0	0	0	0	0	0	0	0	0	0	0	0	0	0	0	0	0	0	0	0	0	0	0	0	0	0	0	0	0	0	0	0	0	0	0	0	0	0	0	
0	0	1.953.765	1.845.447	923.910	658.777	0	464.079	2.751.447	34.512.331	-145.027	0	-20.328	-55.267	0	-18.806	-25.248	-239.073	-130.714	241.930	0	0	-127.352	3	-22.621	64.371	-538	0	0	31.616	0	-90.753	-116.884	0	0	0	0	0	0	0	-117.729	0	31.038	0		
0	0	0	0	0	0	0	0	0	0	0	0	0	0	0	0	0	0	0	0	0	0	0	0	0	0	0	0	0	0	0	0	0	0	0	0	0	0	0	0	0	0	0	0	0	
0	0	2.096.142	1.845.447	548.317	658.777	0	472.269	2.752.992	37.172.255	128.318	0	1.252	199.184	0	380	3.055	1.833	209	241.930	0	0	150	3	1.917	64.371	-226	0	0	149.526	0	180	27.780	0	0	0	0	0	0	0	5.403	0	31.038	0		
0	0	0	0	0	0	0	0	0	103	0	0	0	0	0	0	0	0	0	0	0	0	0	0	0	0	0	0	0	0	0	0	0	0	0	0	0	0	0	0	0	0	0	0	0	
0	0	142.377	0	-375.593	0	0	8.190	1.545	2.660.027	273.345	0	21.580	254.451	0	19.186	28.303	240.906	130.923	0	0	0	127.502	0	24.538	0	312	0	117.910	0	90.933	144.664	0	0	0	0	0	0	0	123.132	0	0	0			
0	0	40.721	75.846	0	0	0	140	40.148	3.809.214	289.940	0	-300	2.121.249	0	0	130	0	-4	7.411	0	0	465	0	363	2.161	141	0	2.456	0	725	28	0	0	0	0	0	0	529	0	0	0				
0	0	4.180	13.084	4	0	0	2.003	2.429	131.493	1.212	0	6	2.036	0	2	30	15	3	1.433	0	0	2	0	8	500	0	0	715	0	2	71	0	0	0	0	0	0	24	0	211	0				

Otra cartera			Masivo		Industria, infraestructura y comercio																											
36	50	Total	Total	1	2	3	4	5	6	7	8	9	10	11	12	13	14	15	16	17	18	19	20	21	22	23	24	25	26	27	28	29
1.978.269	3.418.113	41.772.824	69.549.500	1.467.096	261.086	252.301	-3.495.124	22.235	222.937	366.275	581.163	227.770	1.743.444	35.467	1.359	84.930	73.115	593.977	889.550	1.237.438	-386.134	80.797	870.698	-338.932	149.706	319.147	-196.769	227.828	0	0	0	0
2.233.861	4.071.899	105.196.475	160.864.061	2.727.021	233.125	98.826	5.243.646	26.250	19.608	407.905	701.949	21.545	3.904.773	1.225	0	1.752	97.439	2.359.978	1.704.338	2.938.518	521.442	95.925	1.328.479	108.934	3.290	119.496	205.787	414.032	0	0	0	0
2.233.861	6.561.568	117.960.909	177.359.082	9.051.860	1.383.897	164.734	16.676.246	45.894	31.179	2.242.296	1.902.346	44.837	3.904.788	-26.039	0	9.542	181.876	6.186.151	1.707.893	7.690.951	5.736.046	246.129	8.571.542	7.677.381	-1.087	713.612	1.145.955	414.032	0	0	0	0
0	0	16.615	78.480	0	0	0	0	0	0	0	0	0	0	0	0	0	0	0	0	0	0	0	0	0	0	0	0	0	0	0	0	0
0	2.489.669	12.781.049	16.573.501	6.324.839	1.150.772	65.908	11.432.600	19.644	11.571	1.834.391	1.200.397	23.292	15	-27.264	0	7.790	84.437	3.826.173	3.555	4.752.433	5.214.604	150.204	7.243.063	7.568.447	-4.377	594.116	940.168	0	0	0	0	0
43.142	342.349	9.454.548	8.477.123	-1.112.915	23.181	30.285	-75.319	-1.837	-9.026	207.244	-42.336	-1.440	702.263	703	0	-1.234	-774	245.650	-5.110	-79.569	-8.108	-2.933	-50.187	-9.786	-3.545	-39.840	56.841	-352	0	0	0	0
43.142	342.349	9.747.901	9.320.490	-326.334	27.298	41.991	-75.319	-1.837	-1.236	207.244	-42.336	-1.440	642.597	703	0	-1.234	-774	245.650	-37.056	-99.613	-10.506	-3.681	-50.187	-9.786	-3.545	-39.840	56.841	-352	0	0	0	0
0	0	0	0	81.475	0	0	0	0	0	0	0	0	0	0	0	0	0	0	0	0	0	0	0	0	0	0	0	0	0	0	0	0
0	0	-293.353	-843.367	-868.056	-4.117	-11.706	0	0	-7.790	0	0	0	0	0	0	0	0	0	0	31.946	20.044	2.398	748	0	0	0	0	0	0	0	0	0
0	0	0	0	0	0	0	0	0	0	0	0	0	0	0	0	0	0	0	0	0	0	0	0	0	0	0	0	0	0	0	0	0
-115.734	27.296	39.736.472	44.024.121	1.594.290	186.101	25.634	-10.084	0	6.416	-65	505.822	8.526	2.070.515	-650	-208	22.743	21.257	1.287.732	569.870	1.636.747	910.660	1.218	515.617	367.663	1.004	63.559	213.279	141.956	0	0	0	0
-115.881	1.138.859	42.213.062	47.501.177	13.348.592	977.483	69.485	-20.953	0	15.022	135.653	1.638.077	39.591	2.046.178	-650	53.510	52.311	554.881	4.394.249	317.093	4.015.134	12.352.271	9.464	666.749	379.200	19.129	137.287	1.438.278	141.855	0	0	0	0
-147	1.111.563	2.476.590	3.477.056	11.754.302	791.382	43.851	-10.869	0	8.606	135.718	1.132.255	31.065	-24.337	0	53.718	29.568	533.624	3.106.517	-1.831	2.378.387	11.441.611	8.246	151.132	11.537	18.125	73.728	1.224.999	-101	0	0	0	0
0	0	0	0	0	0	0	0	0	0	0	0	0	0	0	0	0	0	0	0	250.946	0	0	0	0	0	0	0	0	0	0	0	0
326.477	136.031	10.767.974	20.460.819	-741.268	-238.848	-206.395	86.327	5.820	-200.739	-167.034	-344.160	-213.316	-622.739	-34.295	-1.164	-106.800	2.946	45.990	243.119	126.885	-886	16.202	-13.710	54.914	-143.906	-233.802	48.937	44.293	0	0	0	0
0	0	0	0	0	0	0	0	0	0	0	0	0	0	0	0	0	0	0	0	0	0	0	0	0	0	0	0	0	0	0	0	0
326.477	238.378	11.176.489	20.881.952	878.755	122.630	21.600	1.517.640	5.820	3.999	198.503	216.286	5.828	-622.739	-1.248	0	1.384	17.001	498.000	243.119	1.173.926	458.792	45.338	756.952	299.170	1.087	96.557	139.256	44.293	0	0	0	0
0	0	7.401	7.401	0	0	0	0	0	0	0	0	0	0	0	0	0	0	0	0	0	0	0	0	0	0	0	0	0	0	0	0	0
0	102.347	415.916	428.534	1.620.023	361.478	227.995	1.431.313	0	204.738	365.537	560.446	219.144	0	33.047	1.164	108.184	14.055	452.010	0	1.047.041	459.678	29.136	770.662	244.256	144.993	330.359	90.319	0	0	0	0	
142	143.661	3.389.389	18.237.611	1.512.326	677	-3.061	8.726.131	0	-7	302	35	-30	9.044	0	0	2.100	762	182.499	5.687	11.406	1.802	451	2.258	33.063	0	9.876	82.974	0	0	0	0	
1.565	4.449	75.268	114.887	7.492	928	62	11.715	32	27	1.183	1.425	35	2.246	0	13	13	133	4.130	1.222	5.611	4.108	190	3.803	2.012	31	556	525	307	0	0	0	

Industria, infraestructura y comercio								Total sub-ramos	
30	31	32	33	34	35	36	50	Total	Total
-1.132.413	724.475	-1.442.709	295.999	0	0	99.522	57.685	3.893.919	111.836.355
-1.179.392	1.097.961	0	-22.508	0	0	142.989	208.803	23.533.136	406.512.545
-1.179.392	1.112.933	0	-94.530	0	0	143.009	386.177	76.070.258	488.718.228
0	0	0	0	0	0	0	0	0	73.970
0	14.972	0	-72.022	0	0	20	177.374	52.537.122	82.279.653
0	3.592	0	-82.540	0	0	20.660	-8.140	-244.572	40.463.194
0	3.592	0	-82.540	0	0	20.660	-8.140	450.820	39.462.428
0	0	0	0	0	0	0	0	81.475	81.475
0	0	0	0	0	0	0	0	-776.867	919.291
0	0	0	0	0	0	0	0	0	0
0	118.282	1.442.709	-44	0	0	2.624	-32.365	11.670.808	167.034.191
0	118.161	1.442.709	-44	0	0	2.624	-55.203	44.288.136	207.871.910
0	-121	0	0	0	0	0	-22.838	32.868.274	41.088.665
0	0	0	0	0	0	0	0	250.946	250.946
-46.979	201.876	0	-235.930	0	0	20.094	184.650	-2.469.918	51.770.793
0	0	0	0	0	0	0	0	0	0
-46.979	283.065	0	5.014	0	0	20.094	35.577	6.418.720	65.341.561
0	0	0	0	0	0	0	0	0	7.504
0	81.189	0	240.944	0	0	0	-149.073	8.888.638	13.578.272
0	48.957	0	0	0	0	6	6.700	10.633.958	35.106.363
0	779	0	7	0	0	83	273	48.941	301.649

Cuadro costo de siniestro (sinopsis) - Individuales		Individuales																															
	1	2	3	4	5	6	7	8	9	10	11	12	13	14	15	16	17	18	19	20	21	22	23	24	25	26	27	28	29	30	31	32	
Ramos generales	1.583.849	-1.609	72.447	11.797	0	18.254	-109.657	-141.290	47.284	91.437.058	0	0	202.811	184	7.388	6.800.839	272.607	-123.320	-5	1.026.483	-30.359	-1.630	701	566	46.729	0	0	0	0	0	0	274.847	7.120.388
Costo de siniestros del ejercicio	1.479.998	-2.136	35.933	8.301	0	13.866	-17.126	-150.395	39.360	78.131.693	0	0	177.618	141	3.875	6.349.681	217.890	-123.512	0	807.799	1.430	226	14.186	0	46.729	0	0	0	0	0	123.612	6.328.034	
Siniestros pagados	103.851	527	36.514	3.496	0	4.388	-92.531	9.105	7.924	13.305.365	0	0	25.193	43	3.513	451.158	54.717	192	-5	218.684	-31.789	-1.856	-13.485	566	0	0	0	0	0	151.235	792.354		
Variación reserva de siniestros	1.416.041	92.975	201.955	12.669	0	7.605	0	59.320	42.656	43.518.537	0	0	53.432	43	34.885	4.692.514	91.888	2.689	0	2.143.494	1.672	26	11.450	1.269	0	0	0	0	0	163.899	3.263.442		
Reserva de siniestros	1.583.849	-1.609	72.447	11.797	0	18.254	-109.657	-141.290	47.284	91.437.058	0	0	202.811	184	7.388	6.800.839	272.607	-123.320	-5	1.026.483	-30.359	-1.630	701	566	46.729	0	0	0	0	0	274.847	7.120.388	
Costo de siniestros del ejercicio	1.479.998	-2.136	35.933	8.301	0	13.866	-17.126	-150.395	39.360	78.131.693	0	0	177.618	141	3.875	6.349.681	217.890	-123.512	0	807.799	1.430	226	14.186	0	46.729	0	0	0	0	0	123.612	6.328.034	
Siniestros pagados	2.082.029	0	124.081	8.989	0	22.531	0	103.943	45.580	97.043.990	0	0	189.154	141	2.890	6.413.979	6.517	0	0	1.812.901	1.247	620	23.502	0	0	0	0	0	0	185.895	6.348.244		
Siniestros pagados directos	574.656	2.136	86.326	688	0	8.665	17.126	254.338	6.220	314.017	0	0	9.746	0	-2.015	57.791	-216.824	123.512	0	990.374	-183	394	9.316	0	-46.729	0	0	0	0	62.283	0		
Siniestros pagados cedidos	0	0	0	0	0	0	0	0	0	0	0	0	0	0	0	0	0	0	0	0	0	0	0	0	0	0	0	0	0	0	0	0	
Siniestros pagados aceptados	0	0	0	0	0	0	0	0	0	0	0	0	0	0	0	0	0	0	0	0	0	0	0	0	0	0	0	0	0	0	0	0	
Recuperos de siniestros	-27.375	0	-1.822	0	0	0	0	0	0	-18.598.280	0	0	-1.790	0	-1.030	-6.507	-5.451	0	0	-14.728	0	0	0	0	0	0	0	0	0	0	0	-20.210	
Siniestros por pagar neto reaseguro	928.156	20.612	42.366	12.603	0	6.099	0	45.458	19.825	43.516.859	0	0	33.985	43	3.712	4.561.827	55.294	209	0	292.680	524	26	2.634	1.269	0	0	0	0	0	163.899	3.263.442		
Siniestros por pagar neto reaseguro liquidados	87.103	0	5.191	376	0	943	0	4.349	1.907	4.059.876	0	0	7.913	6	121	268.332	273	0	0	75.843	52	26	983	0	0	0	0	0	0	7.777	265.581		
Siniestros por pagar neto reaseguro liquidados directos	87.103	0	5.191	376	0	943	0	4.349	1.907	4.059.876	0	0	7.913	6	121	268.332	273	0	0	75.843	52	26	983	0	0	0	0	0	0	7.777	265.581		
Siniestros por pagar neto reaseguro liquidados cedidos	0	0	0	0	0	0	0	0	0	0	0	0	0	0	0	0	0	0	0	0	0	0	0	0	0	0	0	0	0	0	0		
Siniestros por pagar neto reaseguro liquidados aceptados	0	0	0	0	0	0	0	0	0	0	0	0	0	0	0	0	0	0	0	0	0	0	0	0	0	0	0	0	0	0	0		
Siniestros por pagar neto reaseguro en proceso de liquidación	824.263	20.612	36.832	12.227	0	5.065	0	25.787	12.707	39.331.657	0	0	8.237	0	416	3.130.567	24.396	209	0	203.324	0	0	1.491	0	0	0	0	0	0	106.069	1.589.620		
Siniestros reportados en proceso de liquidación	824.263	20.612	36.832	12.227	0	5.065	0	25.787	12.707	39.331.657	0	0	8.237	0	416	3.130.567	24.396	209	0	203.324	0	0	1.491	0	0	0	0	0	0	106.069	1.589.620		
Siniestros reportados en proceso de liquidación directos	1.304.434	92.975	196.322	12.293	0	6.570	0	28.189	12.707	39.333.335	0	0	27.684	0	31.589	3.237.630	60.990	2.689	0	2.021.292	0	0	9.917	0	0	0	0	0	0	106.069	1.589.620		
Siniestros reportados en proceso de liquidación cedidos	480.171	72.363	159.490	66	0	1.505	0	2.402	0	1.678	0	0	19.447	0	31.173	107.063	36.594	2.480	0	1.817.968	0	0	8.426	0	0	0	0	0	0	0	0		
Siniestros reportados en proceso de liquidación aceptados	0	0	0	0	0	0	0	0	0	0	0	0	0	0	0	0	0	0	0	0	0	0	0	0	0	0	0	0	0	0	0		
Siniestros detectados no reportados en proceso de liquidación	0	0	0	0	0	0	0	0	0	0	0	0	0	0	0	0	0	0	0	0	0	0	0	0	0	0	0	0	0	0	0		
Siniestros detectados no reportados en proceso de liquidación directos	0	0	0	0	0	0	0	0	0	0	0	0	0	0	0	0	0	0	0	0	0	0	0	0	0	0	0	0	0	0	0		
Siniestros detectados no reportados en proceso de liquidación cedidos	0	0	0	0	0	0	0	0	0	0	0	0	0	0	0	0	0	0	0	0	0	0	0	0	0	0	0	0	0	0	0		
Siniestros detectados no reportados en proceso de liquidación aceptados	0	0	0	0	0	0	0	0	0	0	0	0	0	0	0	0	0	0	0	0	0	0	0	0	0	0	0	0	0	0	0		
Siniestros por pagar neto reaseguro ocurridos y no reportados	16.790	0	343	0	0	91	0	15.322	5.211	125.326	0	0	17.835	37	3.175	1.162.928	30.625	0	0	13.513	472	0	160	1.269	0	0	0	0	0	50.053	1.408.241		
Siniestros por pagar neto reaseguro periodo anterior	824.305	20.085	5.852	9.107	0	1.711	92.531	36.353	11.901	30.211.494	0	0	8.792	0	199	4.110.669	577	17	5	73.996	32.313	1.882	16.119	703	0	0	0	0	12.664	2.471.088			

Individuales							Colectivos																														Cartera hipotecaria														
33	34	35	36	50	Total	1	2	3	4	5	6	7	8	9	10	11	12	13	14	15	16	17	18	19	20	21	22	23	24	25	26	27	28	29	30	31	32	33	34	35	36	50	Total	1	2	3	4	5	6	7	8
8.495	0	0	15.602	1.126.862	109.667.321	103.814	0	6.158	-15.469	0	27.860	-10.328	-3.305	1.127.168	0	6.028	850	0	257.489	0	0	136.478	0	5.040	13.777	0	0	0	0	0	0	0	0	-1.007	0	18.381	0	0	-371	-622	1.671.941	1.572.965	0	303.170	266.557	0	246.342	-10	57.793		
1.247	0	0	36.711	1.063.402	94.588.563	149.132	0	5.659	1.569	0	26.631	0	1.350	2.074	1.148.095	0	10.635	905	0	268.710	0	0	47.673	0	6.254	12.386	0	0	0	0	0	0	0	95	0	143.227	0	0	1.722	13	1.826.130	1.391.702	0	404.738	298.394	0	240.555	0	48.570		
7.248	0	0	-21.109	63.460	15.078.758	-45.318	0	499	-17.038	0	1.229	0	-11.678	-5.379	-20.927	0	-4.607	-55	0	-11.221	0	0	88.805	0	-1.214	1.391	0	0	0	0	0	0	-1.102	0	-124.846	0	0	-2.093	-635	-154.189	181.263	0	-101.568	-31.837	0	5.787	-10	9.223			
8.065	0	0	2.777	146.936	55.970.239	342.360	0	2.963	75.631	0	1.233	0	1.154	4.071	804.418	0	13.340	38	0	184.420	0	0	199.943	0	5.968	15.363	0	0	0	0	0	0	0	37	0	38.083	0	0	72	66	1.689.160	720.405	0	51.097	293.329	0	39.793	0	19.324		
8.495	0	0	15.602	1.126.862	109.667.321	103.814	0	6.158	-15.469	0	27.860	-10.328	-3.305	1.127.168	0	6.028	850	0	257.489	0	0	136.478	0	5.040	13.777	0	0	0	0	0	0	0	0	-1.007	0	18.381	0	0	-371	-622	1.671.941	1.572.965	0	303.170	266.557	0	246.342	-10	57.793		
1.247	0	0	36.711	1.063.402	94.588.563	149.132	0	5.659	1.569	0	26.631	0	1.350	2.074	1.148.095	0	10.635	905	0	268.710	0	0	47.673	0	6.254	12.386	0	0	0	0	0	0	95	0	143.227	0	0	1.722	13	1.826.130	1.391.702	0	404.738	298.394	0	240.555	0	48.570			
1.247	0	0	36.711	1.890.987	116.345.178	889.714	0	6.084	13.434	0	27.228	0	3.525	17.721	1.471.360	0	87.571	905	0	268.710	0	0	201.477	0	64.873	29.810	0	0	0	0	0	0	0	873	0	143.227	0	0	1.722	144	3.228.378	1.401.031	0	415.401	298.458	0	243.022	0	50.036		
0	0	0	0	98.829	2.350.666	716.835	0	425	11.490	0	597	0	2.175	15.647	0	0	69.079	0	0	0	0	0	153.804	0	58.619	17.424	0	0	0	0	0	0	0	778	0	0	0	0	131	1.047.004	4.971	0	4.829	64	118	0	906				
0	0	0	0	0	0	0	0	0	0	0	0	0	0	0	0	0	0	0	0	0	0	0	0	0	0	0	0	0	0	0	0	0	0	0	0	0	0	0	0	0	0	0	0	0	0	0	0	0	0	0	
0	0	0	0	-728.756	-19.405.949	-23.747	0	0	-375	0	0	0	0	0	-323.265	0	-7.857	0	0	0	0	0	0	0	0	0	0	0	0	0	0	0	0	0	0	0	0	0	0	0	0	0	0	0	0	0	0	0	0	0	0
8.065	0	0	2.776	146.936	53.129.299	148.844	0	1.138	6.278	0	1.229	0	263	1.294	804.418	0	5.388	38	0	184.420	0	0	88.805	0	2.928	8.211	0	0	0	0	0	0	37	0	38.083	0	0	72	66	1.291.512	709.140	0	48.729	293.329	0	38.899	0	19.324			
52	0	0	1.536	79.110	4.867.350	37.222	0	255	562	0	1.139	0	147	741	61.555	0	3.664	38	0	11.242	0	0	8.429	0	2.714	1.247	0	0	0	0	0	0	37	0	5.992	0	0	72	6	135.062	58.613	0	17.378	12.486	0	10.167	0	2.093			
52	0	0	1.536	79.110	4.867.350	37.222	0	255	562	0	1.139	0	147	741	61.555	0	3.664	38	0	11.242	0	0	8.429	0	2.714	1.247	0	0	0	0	0	0	37	0	5.992	0	0	72	6	135.062	58.613	0	17.378	12.486	0	10.167	0	2.093			
0	0	0	0	0	0	0	0	0	0	0	0	0	0	0	0	0	0	0	0	0	0	0	0	0	0	0	0	0	0	0	0	0	0	0	0	0	0	0	0	0	0	0	0	0	0	0	0	0	0	0	
0	0	0	0	0	0	0	0	0	0	0	0	0	0	0	0	0	0	0	0	0	0	0	0	0	0	0	0	0	0	0	0	0	0	0	0	0	0	0	0	0	0	0	0	0	0	0	0	0	0	0	0
7.797	0	0	1.240	59.065	45.401.581	109.305	0	883	5.716	0	0	0	13	157	741.415	0	1.222	0	137.264	0	0	78.911	0	214	6.833	0	0	0	0	0	0	0	0	14.359	0	0	0	0	0	1.096.292	632.306	0	23.901	280.843	0	26.673	0	17.231			
7.797	0	0	1.240	59.065	45.401.581	109.305	0	883	5.716	0	0	0	13	157	741.415	0	1.222	0	137.264	0	0	78.911	0	214	6.833	0	0	0	0	0	0	0	0	14.359	0	0	0	0	0	1.096.292	632.306	0	23.901	280.843	0	26.673	0	17.231			
7.797	0	0	1.241	59.065	48.142.408	301.794	0	2.634	75.069	0	0	0	826	2.278	741.415	0	9.174	0	0	137.264	0	0	186.488	0	3.254	13.667	0	0	0	0	0	0	0	14.359	0	0	0	0	0	1.488.222	635.373	0	23.901	280.843	0	26.673	0	17.231			
0	0	0	1	0	2.740.827	192.489	0	1.751	69.353	0	0	0	813	2.121	0	0	7.952	0	0	0	0	0	107.577	0	3.040	6.834	0	0	0	0	0	0	0	0	0	0	0	0	0	391.930	3.067	0	0	0	0	0	0	0			
0	0	0	0	0	0	0	0	0	0	0	0	0	0	0	0	0	0	0	0	0	0	0	0	0	0	0	0	0	0	0	0	0	0	0	0	0	0	0	0	0	0	0	0	0	0	0	0	0	0		
0	0	0	0	0	0	0	0	0	0	0	0	0	0	0	0	0	0	0	0	0	0	0	0	0	0	0	0	0	0	0	0	0	0	0	0	0	0	0	0	0	0	0	0	0	0	0	0	0	0	0	
0	0	0	0	0	0	0	0	0	0	0	0	0	0	0	0	0	0	0	0	0	0	0	0	0	0	0	0	0	0	0	0	0	0	0	0	0	0	0	0	0	0	0	0	0	0	0	0	0	0	0	
0	0	0	0	0	0	0	0	0	0	0	0	0	0	0	0	0	0	0	0	0	0	0	0	0	0	0	0	0	0	0	0	0	0	0	0	0	0	0	0	0	0	0	0	0	0	0	0	0	0	0	0
216	0	0	0	8.761	2.860.368	2.317	0	0	0	0	90	0	103	396	1.448	0	502	0	0	35.914	0	0	1.465	0	0	131	0	0	0	0	0	0	0	17.732	0	0	0	0	60	60.158	18.221	0	7.450	0	0	2.059	0	0			
817	0	0	23.885	83.476	38.050.541	194.162	0	639	23.316	0	0	0	11.941	6.673	825.345	0	9.995	93	0	195.641	0	0	0	0	4.142	6.820	0	0	0	0	0	0	1.139	0	162.929	0	0	2.165	701	1.445.701	527.877	0	150.297	325.166	0	33.112	10	10.101			

Otra cartera																															Masivo					Industria, infraestructura y comercio																		
7	8	9	10	11	12	13	14	15	16	17	18	19	20	21	22	23	24	25	26	27	28	29	30	31	32	33	34	35	36	50	Total	Total	1	2	3	4	5	6	7	8	9	10	11	12	13									
0	167.937	2.544	32.739.061	0	0	10.777	0	1.194	2.182.527	0	0	0	0	0	0	202	0	0	0	0	0	0	3.217.794	-775.110	0	1.291.565	0	-115.734	27.296	39.736.472	44.024.121	1.594.290	186.101	25.634	-10.084	0	6.416	-65	505.822	8.526	2.070.515	-650	-208	22.743										
0	179.413	5.711	29.244.185	0	0	6.450	0	1.047	2.319.011	0	0	0	0	0	0	0	0	0	0	0	0	1.502.716	6.786	0	1.553.413	0	20.541	-439.040	35.196.286	43.064.144	2.680.077	146.808	5.338	2.185	0	9.032	0	418.007	11.243	2.029.449	0	0	1.159											
0	-11.476	-3.167	3.494.876	0	0	4.327	0	147	-136.484	0	0	0	0	0	0	0	202	0	0	0	0	1.715.078	-781.896	0	-261.848	0	-136.275	466.336	4.540.186	959.977	-1.085.787	39.293	20.296	-12.269	0	-2.616	-65	87.815	-2.717	41.066	-650	-208	21.584											
0	244.004	9.366	18.339.331	0	0	10.991	0	2.075	1.939.585	0	0	0	0	0	0	305	0	0	0	0	0	1.938.723	117.975	0	1.196.301	0	4.325	2.489.520	27.579.202	31.102.403	15.747.591	1.497.491	80.519	386	0	8.402	135.744	918.984	21.862	1.165.996	0	163.499	41.449											
0	167.937	2.544	32.739.061	0	0	10.777	0	1.194	2.182.527	0	0	0	0	0	0	202	0	0	0	0	0	3.217.794	-775.110	0	1.291.565	0	-115.734	27.296	39.736.472	44.024.121	1.594.290	186.101	25.634	-10.084	0	6.416	-65	505.822	8.526	2.070.515	-650	-208	22.743											
0	179.413	5.711	29.244.185	0	0	6.450	0	1.047	2.319.011	0	0	0	0	0	0	0	0	0	0	0	0	1.502.716	6.786	0	1.553.413	0	20.541	-439.040	35.196.286	43.064.144	2.680.077	146.808	5.338	2.185	0	9.032	0	418.007	11.243	2.029.449	0	0	1.159											
0	179.759	5.711	37.458.491	0	0	6.450	0	1.466	2.344.186	0	0	0	0	0	0	0	0	0	0	0	0	1.504.290	6.786	0	1.838.569	0	20.541	32.825	45.317.242	54.234.007	12.517.574	214.517	15.807	4.971	0	15.060	0	1.301.719	36.749	2.508.761	0	100	15.071											
0	346	0	0	0	0	0	0	321	0	0	0	0	0	0	0	0	0	0	0	0	0	0	0	0	0	0	0	268.476	0	471.865	1.628.923	2.659.443	9.514.207	67.709	10.219	2.786	0	6.028	0	883.712	23.263	0	0	100	11.510									
0	0	0	0	0	0	0	0	0	0	0	0	0	0	0	0	0	0	0	0	0	0	0	0	0	0	0	0	0	0	0	0	0	0	0	0	0	0	0	0	0	0	0	0	0	0	0	0	0	0					
0	0	0	-8.214.306	0	0	0	0	-98	-25.175	0	0	0	0	0	0	0	0	0	0	0	0	-1.574	0	0	0	0	0	0	-8.492.033	-8.510.420	-323.290	0	-250	0	0	0	0	0	0	0	-2.243	-479.312	0	0	-2.402									
0	236.256	2.945	18.339.331	0	0	10.991	0	1.611	1.939.585	0	0	0	0	0	0	305	0	0	0	0	0	1.938.723	117.975	0	958.170	0	4.325	1.362.562	25.581.335	29.087.862	5.267.777	522.203	50.090	223	0	3.288	0	391.284	6.726	1.165.997	0	4	22.121											
0	7.520	239	1.567.092	0	0	270	0	61	98.070	0	0	0	0	0	0	0	0	0	0	0	0	62.933	284	0	76.917	0	859	1.373	1.895.865	2.268.901	523.678	8.974	661	208	0	630	0	54.458	1.537	129.288	0	4	630											
0	7.520	239	1.567.092	0	0	270	0	61	98.070	0	0	0	0	0	0	0	0	0	0	0	0	62.933	284	0	76.917	0	859	1.373	1.895.865	2.268.901	523.678	8.974	661	208	0	630	0	54.458	1.537	129.288	0	4	630											
0	0	0	0	0	0	0	0	0	0	0	0	0	0	0	0	0	0	0	0	0	0	0	0	0	0	0	0	0	0	0	0	0	0	0	0	0	0	0	0	0	0	0	0	0	0	0	0	0	0					
0	0	0	0	0	0	0	0	0	0	0	0	0	0	0	0	0	0	0	0	0	0	0	0	0	0	0	0	0	0	0	0	0	0	0	0	0	0	0	0	0	0	0	0	0	0	0	0	0	0	0	0			
0	228.736	1.240	16.698.152	0	0	310	0	100	1.195.784	0	0	0	0	0	0	0	0	0	0	0	0	1.849.094	58.701	0	849.402	0	3.466	1.334.232	22.724.809	25.540.341	4.737.773	513.224	49.305	15	0	2.658	0	307.977	2.247	1.034.919	0	0	1.747											
0	228.736	1.240	16.698.152	0	0	310	0	100	1.195.784	0	0	0	0	0	0	0	0	0	0	0	0	1.849.094	58.701	0	849.402	0	3.466	1.334.232	22.666.483	25.482.015	4.737.773	513.224	49.305	15	0	2.658	0	307.977	2.247	1.034.919	0	0	1.747											
0	236.484	1.240	16.698.152	0	0	310	0	2.014	1.195.784	0	0	0	0	0	0	0	0	0	0	0	0	1.849.094	375	0	1.050.975	0	3.466	2.459.819	24.551.348	27.370.257	15.199.863	1.488.474	79.475	178	0	7.608	135.744	814.100	4.494	1.034.919	0	155.423	21.075											
0	7.748	0	0	0	0	0	0	1.914	0	0	0	0	0	0	0	0	0	0	0	0	0	0	0	0	0	0	0	1.125.587	1.884.865	1.888.242	10.462.090	975.250	30.170	163	0	4.950	135.744	506.123	2.247	0	0	155.423	19.328											
0	0	0	0	0	0	0	0	0	0	0	0	0	0	0	0	0	0	0	0	0	0	0	0	0	0	0	0	0	0	0	0	0	0	0	0	0	0	0	0	0	0	0	0	0	0	0	0	0	0					
0	0	0	0	0	0	0	0	0	0	0	0	0	0	0	0	0	0	0	0	0	0	0	0	0	0	0	0	0	58.326	0	0	0	0	0	0	0	0	0	0	0	0	0	0	0	0	0	0	0	0	0	0	0		
0	0	0	0	0	0	0	0	0	0	0	0	0	0	0	0	0	0	0	0	0	0	0	0	0	0	0	0	0	58.326	0	0	0	0	0	0	0	0	0	0	0	0	0	0	0	0	0	0	0	0	0	0	0	0	0
0	0	0	0	0	0	0	0	0	0	0	0	0	0	0	0	0	0	0	0	0	0	0	0	0	0	0	0	0	0	0	0	0	0	0	0	0	0	0	0	0	0	0	0	0	0	0	0	0	0	0	0	0	0	
0	0	0	0	0	0	0	0	0	0	0	0	0	0	0	0	0	0	0	0	0	0	0	0	0	0	0	0	0	0	0	0	0	0	0	0	0	0	0	0	0	0	0	0	0	0	0	0	0	0	0	0	0	0	
0	0	0	0	0	0	0	0	0	0	0	0	0	0	0	0	0	0	0	0	0	0	0	0	0	0	0	0	0	0	0	0	0	0	0	0	0	0	0	0	0	0	0	0	0	0	0	0	0	0	0	0	0	0	
0	0	0	0	0	0	0	0	0	0	0	0	0	0	0	0	0	0	0	0	0	0	0	0	0	0	0	0	0	0	0	0	0	0	0	0	0	0	0	0	0	0	0	0	0	0	0	0	0	0	0	0	0	0	
0	0	0	0	0	0	0	0	0	0	0	0	0	0	0	0	0	0	0	0	0	0	0	0	0	0	0	0	0	0	0	0	0	0	0	0	0	0	0	0	0	0	0	0	0	0	0	0	0	0	0	0	0	0	
0	0	0	0	0	0	0	0	0	0	0	0	0	0	0	0	0	0	0	0	0	0	0	0	0	0	0	0	0	0	0	0	0	0	0	0	0	0	0	0	0	0	0	0	0	0	0	0	0	0	0	0	0	0	
0	1.466	74.087	0	0	10.411	0	0	645.731	0	0	0	0	0	0	305	0	0	0	0	0	0	26.696	58.990	0	31.851	0	0	26.957	960.661	1.278.620	6.326	5	124	0	0	0	0	28.849	2.942	1.790	0	0	19.744											
0	247.732	6.112	14.844.455	0	0	6.664	0	14	2.076.069	0	0	0	0	0	103	0	0	0	0	0	0	223.645	899.871	0	1.220.018	0	140.600	896.226	21.041.149	28.127.885	6.353.564	482.910	29.794	12.492	0	5.904	65	303.469	9.443	1.124.931	650	212	537											

Industria, infraestructura y comercio																														Total sub-ramos	
14	15	16	17	18	19	20	21	22	23	24	25	26	27	28	29	30	31	32	33	34	35	36	50	Total	Total						
21.257	1.287.732	569.870	1.636.747	910.660	1.218	515.617	367.663	1.004	63.559	213.279	141.956	0	0	0	0	118.282	1.442.709	-44	0	0	2.624	-32.365	11.670.808	167.034.191							
4.264	160.791	476.599	1.932.971	294.850	4.810	830.447	65.746	1.332	98.168	224.956	145.309	0	0	0	0	149.845	1.387.863	0	0	0	4.328	8.831	11.094.408	150.573.245							
16.993	1.126.941	93.271	-296.224	615.810	-3.592	-314.830	301.917	-328	-34.609	-11.677	-3.353	0	0	0	0	-31.563	54.846	-44	0	0	-1.704	-41.196	576.400	16.460.946							
677.675	6.540.112	493.229	4.636.778	10.284.561	8.793	1.673.211	9.276.213	4.746	54.399	1.853.885	66.636	0	0	0	0	71.662	623.426	0	0	0	181	260.876	56.308.306	145.070.108							
21.257	1.287.732	569.870	1.636.747	910.660	1.218	515.617	367.663	1.004	63.559	213.279	141.956	0	0	0	0	118.282	1.442.709	-44	0	0	2.624	-32.365	11.670.808	167.034.191							
4.264	160.791	476.599	1.932.971	294.850	4.810	830.447	65.746	1.332	98.168	224.956	145.309	0	0	0	0	149.845	1.387.863	0	0	0	4.328	8.831	11.094.408	150.573.245							
5.309	1.198.255	463.371	5.291.277	6.909.699	16.928	2.384.414	1.551.128	20.093	231.791	1.530.244	145.372	0	0	0	0	149.845	1.403.482	0	0	0	4.328	462.248	38.398.113	212.205.676							
0	958.451	0	2.934.339	6.182.434	7.311	1.246.630	1.177.562	18.761	122.244	1.305.288	63	0	0	0	0	0	0	0	0	0	0	453.405	24.926.022	30.983.135							
0	0	24.317	0	0	0	0	0	0	0	0	0	0	0	0	0	0	0	0	0	0	0	0	24.317	24.317							
-1.045	-79.013	-11.089	-423.967	-432.415	-4.807	-307.337	-307.820	0	-11.379	0	0	0	0	0	0	0	0	-15.619	0	0	0	-12	-2.402.000	-30.673.613							
62.292	1.532.534	493.229	1.520.055	896.965	3.942	527.923	510.592	1.442	29.752	138.280	66.507	0	0	0	0	71.662	623.426	0	0	0	181	25.803	13.934.298	97.442.971							
222	50.129	19.385	221.363	289.070	708	99.753	64.892	841	9.697	64.018	6.082	0	0	0	0	6.269	58.715	0	0	0	181	19.338	1.630.731	8.902.044							
222	50.129	19.385	221.363	289.070	708	99.753	64.892	841	9.697	64.018	6.082	0	0	0	0	6.269	58.715	0	0	0	181	19.338	1.630.731	8.902.044							
0	0	0	0	0	0	0	0	0	0	0	0	0	0	0	0	0	0	0	0	0	0	0	0	0							
0	0	0	0	0	0	0	0	0	0	0	0	0	0	0	0	0	0	0	0	0	0	0	0	0							
57.634	1.468.809	447.198	1.281.265	607.895	3.234	426.409	445.264	601	18.820	53.806	60.425	0	0	0	0	65.393	228.102	0	0	0	0	6.465	11.821.185	83.859.399							
57.634	1.468.809	447.198	1.281.265	607.895	3.234	426.409	445.264	601	18.820	53.806	60.425	0	0	0	0	65.393	228.102	0	0	0	0	6.465	11.821.185	83.801.073							
673.017	6.115.491	220.583	4.397.988	9.627.940	8.085	1.567.413	9.169.569	3.905	40.463	1.679.790	60.554	0	0	0	0	65.393	228.102	0	0	0	0	240.979	53.040.625	130.041.512							
615.383	4.646.682	0	3.116.723	9.020.045	4.851	1.141.004	8.724.305	3.304	21.643	1.625.984	129	0	0	0	0	0	0	0	0	0	0	234.514	41.446.055	46.467.054							
0	0	226.615	0	0	0	0	0	0	0	0	0	0	0	0	0	0	0	0	0	0	0	0	226.615	226.615							
0	0	0	0	0	0	0	0	0	0	0	0	0	0	0	0	0	0	0	0	0	0	0	58.326	58.326							
0	0	0	0	0	0	0	0	0	0	0	0	0	0	0	0	0	0	0	0	0	0	0	58.326	58.326							
0	0	0	0	0	0	0	0	0	0	0	0	0	0	0	0	0	0	0	0	0	0	0	0	0							
0	0	0	0	0	0	0	0	0	0	0	0	0	0	0	0	0	0	0	0	0	0	0	0	0							
4.436	13.596	26.646	17.427	0	0	1.761	436	0	1.235	20.456	0	0	0	0	0	0	336.609	0	0	0	0	0	482.382	4.681.528							
45.299	405.593	399.958	1.816.279	281.155	7.534	842.753	208.675	1.770	64.361	149.957	69.860	0	0	0	0	103.225	568.580	44	0	0	1.885	66.999	13.357.898	80.982.025							

Cuadro de datos estadísticos [Tabla]	Individuales																			
	1	2	3	4	5	6	7	8	9	10	11	12	13	14	15	16	17	18	19	20
Ramos generales																				
Número de siniestros por ramo [Decimal]	1.091	0	173	20	0	9	0	48	95	73.613	0	0	41	0	6	13.367	5	0	0	66
Número de pólizas por ramo contratadas en el periodo [Decimal]	46.393	762	6.782	31.027	11	4.249	2.160	187.549	34.308	364.470	18	1	36.308	13	589	358.744	473	9	0	1.029
Total pólizas vigentes por ramo [Decimal]	37.320	455	4.718	23.253	4	2.553	1.311	134.535	28.685	320.908	9	0	30.167	8	393	314.477	358	8	0	494
Número de ítems vigentes por ramo [Decimal]	40.813	510	6.888	24.731	4	4.772	2.881	134.706	29.419	328.941	9	0	30.827	11	467	323.367	526	8	0	992
Número pólizas no vigentes por ramo [Decimal]	27.973	452	1.263	19.769	1	1.197	731	88.213	22.856	169.318	13	0	23.592	8	127	168.941	30	1	0	792
Número de asegurados por ramo - Personas naturales [Decimal]	29.422	318	3.382	18.193	1	1.362	780	132.746	23.844	254.640	6	0	25.415	4	182	249.668	182	2	0	214
Número de asegurados por ramo - Personas jurídicas [Decimal]	7.898	137	1.336	5.060	3	1.191	531	1.789	4.841	66.268	3	0	4.752	4	211	64.809	176	6	0	280

Individuales														Colectivos													
21	22	23	24	25	26	27	28	29	30	31	32	33	34	35	36	50	Total	1	2	3	4	5	6	7	8	9	
1	1	4	0	0	0	0	0	0	0	90	5.889	9	0	0	52	469	95.049	607	0	4	4	4	0	2	0	6	21
6	1.658	1.817	4.223	0	0	0	0	0	0	1.251.279	1.879.579	238	0	0	469.914	337.261	5.020.870	5.301	1	4.776	1.168	0	4.757	22	5.546	5.194	
2	881	962	2.712	0	0	0	0	0	0	1.131.521	1.879.570	198	0	0	382.598	236.431	4.534.531	1.461	1	1.166	499	0	1.154	6	1.596	1.403	
2	966	1.112	2.712	0	0	0	0	0	0	1.137.339	1.879.570	200	0	0	391.079	236.432	4.579.284	1.892	1	1.419	772	0	1.405	28	1.611	1.646	
2	82	132	2.801	0	0	0	0	0	0	262.610	1.669.876	73	0	0	243.320	153.007	2.857.180	1.121	1	18	532	0	17	7	1.551	902	
2	428	456	14	0	0	0	0	0	0	433.696	1.559.774	180	0	0	326.049	235.861	3.296.821	144	1	26	84	0	17	4	190	114	
0	453	506	2.698	0	0	0	0	0	0	697.825	319.796	18	0	0	56.549	570	1.237.710	1.317	0	1.140	415	0	1.137	2	1.406	1.289	

Colectivos																				Cartera hipotecaria										
10	11	12	13	14	15	16	17	18	19	20	21	22	23	24	25	26	27	28	29	30	31	32	33	34	35	36	50	Total	1	2
568	0	0	61	1	1	657	0	0	0	20	0	11	14	0	0	0	0	0	0	0	0	0	78	0	0	4	0	2.059	1.105	0
1.396	0	0	466	2	538	2.117	16	0	0	1.491	0	445	450	36	0	0	0	0	0	0	1.471	0	4	0	0	1.019	4	36.220	45.807	15.016
1.134	0	0	265	3	1.621	2.118	0	0	0	2.359	0	256	253	202	0	0	0	0	0	0	1.308	0	0	0	0	249	2	17.056	37.919	9.298
2.677	0	0	279	3	1.621	5.972	0	0	0	2.359	0	269	1.599	202	0	0	0	0	0	0	2.380	0	0	0	0	1.948	2	28.085	41.076	9.298
76	0	0	909	3	141	75	0	0	0	309	0	875	856	1	0	0	0	0	0	0	888	0	0	0	0	468	0	8.750	28.690	14.613
79	0	0	107	2	24	88	0	0	0	68	0	101	103	1	0	0	0	0	0	0	140	0	0	0	0	91	1	1.385	22.958	9.242
1.055	0	0	158	1	1.597	2.030	0	0	0	2.291	0	155	150	201	0	0	0	0	0	0	1.168	0	0	0	0	158	1	15.671	14.961	56

Cartera de consumo			Otra cartera																										
36	50	Total	1	2	3	4	5	6	7	8	9	10	11	12	13	14	15	16	17	18	19	20	21	22	23	24	25	26	
0	0	4.676	382	0	4	8	0	1	0	318	36	26.379	0	0	15	0	4	4.064	2	0	0	53	0	0	0	0	0	0	0
116	0	42.532	54.579	153	5.466	19.931	0	5.651	94	115.411	30.502	153.804	0	0	37.871	0	2	150.475	0	0	0	0	0	1	0	0	0	0	0
105	0	172.102	49.386	100	3.454	20.170	0	3.637	44	102.943	28.216	128.889	0	0	33.349	0	877	125.459	0	0	0	2.085	0	0	0	0	0	0	0
1.363	0	174.618	49.386	100	3.454	20.170	0	3.637	44	102.943	28.216	129.009	0	0	33.349	0	877	125.529	0	0	0	2.085	0	0	0	0	0	0	0
105	0	54.431	38.484	103	103	14.796	0	296	46	81.545	27.957	96.652	0	0	29.165	0	627	95.748	37	0	0	1.456	0	0	0	0	0	0	0
105	0	150.248	40.858	91	3.430	12.881	0	3.613	33	101.569	28.009	114.837	0	0	33.150	0	7	111.293	0	0	0	42	0	0	0	0	0	0	0
0	0	21.854	8.528	9	24	7.289	0	24	11	1.374	207	14.052	0	0	199	0	870	14.166	0	0	0	2.043	0	0	0	0	0	0	0

Otra cartera										Masivo		Industria, infraestructura y comercio													
27	28	29	30	31	32	33	34	35	36	50	Total	Total	1	2	3	4	5	6	7	8	9	10	11	12	13
0	0	0	5.097	11	0	5.929	0	0	12	43	42.358	50.134	644	7	23	2	0	9	1	127	37	1.026	0	1	23
0	0	0	179	209.515	0	208.295	0	0	444.873	55.994	1.492.796	1.810.136	10.407	932	4.620	7.034	196	3.682	2.642	4.727	5.869	3.596	4	0	486
0	0	0	84	182.020	0	222.125	0	0	404.150	50.386	1.357.374	1.745.739	6.372	511	3.136	4.530	137	2.429	1.635	2.829	3.464	1.853	1	2	295
0	0	0	2.437	183.516	0	226.038	0	0	409.987	50.386	1.371.163	1.774.339	8.149	667	4.566	5.995	137	3.881	2.834	3.270	3.666	3.619	1	2	296
0	0	0	126	132.028	0	43.702	0	0	242.452	25.127	830.450	1.064.187	5.461	448	1.433	3.556	97	1.319	69	2.490	3.217	1.508	2	1	327
0	0	0	69	172.056	0	135.981	0	0	378.098	39.117	1.175.134	1.466.921	2.830	213	1.369	1.981	65	1.002	692	1.249	1.568	871	1	0	145
0	0	0	15	9.964	0	86.144	0	0	26.052	11.269	182.240	278.818	3.542	298	1.767	2.549	72	1.427	943	1.580	1.896	982	0	2	150

Industria, infraestructura y comercio																								
14	15	16	17	18	19	20	21	22	23	24	25	26	27	28	29	30	31	32	33	34	35	36	50	Total
5	155	736	772	795	22	173	104	8	19	11	166	0	0	0	0	0	23	0	0	0	0	6	7	4.902
4.652	5.712	4.151	7.798	9.689	2.995	2.793	531	664	2.650	1.442	6	0	0	0	0	11	3.287	0	27	0	0	5.153	49	95.805
2.757	3.282	1.982	2.372	1.311	331	1.462	251	408	2.852	1.728	2	0	0	0	0	1	1.671	0	3	0	0	2.927	16	50.550
2.791	3.385	4.632	6.967	1.311	331	3.348	251	425	2.963	1.728	13	0	0	0	0	1	3.374	0	3	0	0	4.522	16	73.144
2.633	2.618	1.651	2.359	9.115	2.817	934	79	399	1.680	343	0	0	0	0	0	0	1.405	0	1	0	0	2.239	10	48.211
1.251	1.407	934	1.121	50	17	542	90	179	625	128	0	0	0	0	0	1	826	0	1	0	0	1.418	7	20.583
1.506	1.875	1.048	1.251	1.261	314	920	161	229	2.227	1.600	2	0	0	0	0	0	845	0	2	0	0	1.509	9	29.967

	Individuales															
Ramos generales	1	2	3	4	5	6	7	8	9	10	11	12	13	14	15	16
Montos asegurados directos [Número]	8.399.259.370	62.253.108	3.605.504.836	3.535.824.441	154.339	33.971.751	516.425.888	3.983.329.204	193.709.929	15.832.253.322	664.742	0	748.853.843	123.967	11.800.174	30.304.527.127
Moneda nacional [Número]	8.398.447.707	62.253.108	3.605.504.836	3.535.824.441	154.339	33.971.751	516.425.888	3.983.329.204	193.709.929	15.831.999.673	664.742	0	748.853.843	123.967	11.800.174	30.224.313.549
Moneda extranjera [Número]	811.663	0	0	0	0	0	0	0	0	253.649	0	0	0	0	0	80.213.577
Montos asegurado retenido [Número]	4.235.918.126	5.755.245	533.391.753	2.081.962.798	64.463	33.205.402	184.213.253	3.961.800.569	191.047.667	15.827.986.204	451.519	0	743.725.134	117.528	9.793.103	30.247.597.794

Individuales																	Colectivos									
17	18	19	20	21	22	23	24	25	26	27	28	29	30	31	32	33	34	35	36	50	Total	1	2	3	4	5
44.248.665	659.049	0	168.546.152	55.785	841.116	14.476.275	36.618.290	0	0	0	0	0	0	15.169.481.612	0	757.469	0	0	4.685.545.232	3.582.653.196	90.932.538.882	1.117.998.077	5.579	127.115.813	582.035.586	0
44.248.209	0	0	168.546.152	55.785	841.116	14.476.275	36.618.290	0	0	0	0	0	0	15.168.890.933	0	757.469	0	0	4.685.332.166	3.582.040.530	90.849.184.077	905.751.704	5.579	127.115.813	477.753.062	0
456	659.049	0	0	0	0	0	0	0	0	0	0	0	0	590.678	0	0	0	0	213.066	612.666	83.354.805	212.246.374	0	0	104.282.523	0
18.093.006	264.441	0	53.656.437	55.785	638.564	6.300.957	36.618.290	0	0	0	0	0	0	15.154.671.338	0	753.527	0	0	4.681.002.155	3.577.833.219	81.586.918.277	535.651.768	5.579	102.159.052	271.997.889	0

Colectivos																														
6	7	8	9	10	11	12	13	14	15	16	17	18	19	20	21	22	23	24	25	26	27	28	29	30	31	32	33	34	35	36
41.414.883	55.443.070	33.161.906	20.611.988	192.850.236	0	0	5.632.439	87.397	76.916.158	1.488.738.437	0	0	0	200.247.963	0	22.961.780	37.973.792	1.572.831	0	0	0	0	0	0	39.440.243	0	0	0	0	23.743.453
41.414.883	55.443.070	26.297.110	20.611.986	192.850.236	0	0	5.632.439	87.397	76.493.813	1.488.738.437	0	0	0	200.128.761	0	22.961.780	35.988.181	1.572.831	0	0	0	0	0	0	39.440.243	0	0	0	0	23.743.453
0	0	6.864.796	2	0	0	0	0	0	422.345	0	0	0	0	119.203	0	0	1.985.610	0	0	0	0	0	0	0	0	0	0	0	0	0
41.414.883	8.071.492	25.229.531	20.582.546	192.850.236	0	0	5.632.439	28.512	5.901.533	1.488.738.437	0	0	0	27.451.003	0	15.952.129	20.757.845	1.572.831	0	0	0	0	0	0	39.440.243	0	0	0	0	23.727.742

Otra cartera						Masivo		Industria, Infraestructura y comercio										
31	32	33	34	35	36	50	Total	Total	1	2	3	4	5	6	7	8	9	10
6.035.258.217	0	1.622.737.543	0	0	3.311.101.702	787.758.168	38.960.349.097	45.676.017.570	6.825.598.964	958.789.350	577.263.604	5.742.746.645	20.393.154	46.556.190	1.772.982.716	453.122.046	43.112.060	285.055.242
6.035.258.217	0	1.622.737.543	0	0	3.311.101.702	787.758.168	38.960.122.399	45.675.790.872	4.606.697.541	155.182.412	577.258.435	3.091.885.722	20.393.154	46.552.693	1.608.988.187	453.121.590	43.111.908	285.055.242
0	0	0	0	0	0	0	226.698	226.698	2.218.901.423	803.606.939	5.170	2.650.860.923	0	3.497	163.994.529	456	152	0
6.032.486.006	0	1.569.359.961	0	0	3.245.059.716	780.798.357	37.637.479.327	44.318.954.641	2.339.099.518	75.023.467	267.785.840	1.427.745.594	10.029.466	46.556.190	545.836.657	256.279.544	35.699.806	284.993.258

Industria, Infraestructura y comercio															Industria, Infraestructura y comercio												
11	12	13	14	15	16	17	18	19	20	21	22	23	24	25	26	27	28	29	30	31	32	33	34	35	36	50	Total
57.645	101.362.952	7.450.104	82.307.922	1.815.523.981	736.152.815	545.167.573	679.484.251	13.147.861	908.400.505	2.457.701.929	25.246.557	213.026.037	86.804.673	123.967	0	0	0	0	1.549.587	1.957.609.628	0	4.658.059	0	0	47.329.602	7.636.566	26.416.362.187
57.645	0	7.450.104	56.652.435	201.464.388	736.152.815	541.697.925	64.283.764	5.841.199	453.083.275	446.596.564	24.922.721	177.731.021	86.804.673	123.967	0	0	0	0	1.549.587	1.957.609.628	0	4.658.059	0	0	47.329.602	7.636.566	15.709.892.823
0	101.362.952	0	25.655.487	1.614.059.593	0	3.469.648	615.200.487	7.306.662	455.317.230	2.011.105.365	323.836	35.295.016	0	0	0	0	0	0	0	0	0	0	0	0	0	0	10.706.469.364
11.157	152	7.200.298	48.997.632	190.906.031	736.011.803	255.862.306	84.681.977	8.859.409	195.545.970	28.748.603	23.577.147	86.488.166	15.603.159	123.967	0	0	0	0	1.549.587	1.957.222.041	0	3.883.265	0	0	47.119.502	3.717.056	8.985.158.567

Cuadro de datos estadísticos por subdivisión de ramos [sinopsis]	Individuales [miembro]	Colectivos [miembro]	Cartera hipotecaria [miembro]	Cartera consumo [miembro]	Otra cartera [miembro]	Masivo [miembro]	Industria, infraestructura y comercio [miembro]
Número de siniestros [Decimal]	95.049	2.059	3.100	4.676	42.358	50.134	4.902
Número de pólizas contratadas en el periodo por subdivisión [Decimal]	5.020.870	36.220	274.808	42.532	1.492.796	1.810.136	95.805
Total de pólizas vigentes por subdivisión [Decimal]	4.534.531	17.056	216.263	172.102	1.357.374	1.745.739	50.550
Número de ítems vigentes [Decimal]	4.579.284	28.085	228.558	174.618	1.371.163	1.774.339	73.144
Número pólizas no vigentes [Decimal]	2.857.180	8.750	179.306	54.431	830.450	1.064.187	48.211
Número de asegurados por subdivisión de ramos - Personas naturales [Decimal]	3.296.821	1.385	141.539	150.248	1.175.134	1.466.921	20.583
Número de asegurados por subdivisión de ramos - Personas jurídicas [Decimal]	1.237.710	15.671	74.724	21.854	182.240	278.818	29.967

6.04.04 Cuadro de datos estadísticos total [sinopsis]	Cuadro de datos estadísticos total [miembro]
Número de asegurados totales - personas naturales	4.785.710
Número de asegurados totales - personas jurídicas	1.562.166